



Downloaded from www.vandenborre.be

Samsung
Gear
SM-R750

Mode d'emploi

Table des matières

À lire avant utilisation

Démarrage

- 7 À propos de la Gear S
- 7 Contenu du coffret
- 8 Présentation de l'appareil
- 10 Utiliser la carte SIM
- 15 Mettre la Gear en place
- 16 Remplacer le bracelet
- 18 Allumer et éteindre la Gear
- 18 Connecter la Gear à un appareil mobile
- 21 Conseils pour l'utilisation de la fonction Bluetooth
- 22 Allumer ou éteindre l'écran
- 22 Régler la luminosité de l'écran
- 23 Régler le volume
- 23 Activer le profil Discret

Fonctions de base

- 24 Utiliser l'écran tactile
- 27 Commandes de base
- 29 Disposition de l'écran d'accueil
- 33 Paramétrer un verrouillage de l'écran
- 34 Utiliser les notifications
- 35 Saisir du texte
- 37 Mouvements

- 38 Fonctions d'économie d'énergie
- 39 Transférer des fichiers entre la Gear et un ordinateur
- 40 Mettre la Gear à jour

Réseau et communications

- 42 Données mobiles
- 42 Wi-Fi
- 43 Établir une connexion à distance
- 43 Téléphone
- 48 Contacts
- 49 Messages
- 51 E-mail

Applications utiles

- 52 S Health
- 62 S Voice
- 64 Programme
- 64 Navigation
- 65 Running
- 66 Lecteur de musique
- 68 Informations
- 68 Météo
- 68 Alarme
- 69 Galerie
- 70 Localiser l'appareil mobile

Paramètres

- 71 Introduction
- 71 Personnaliser les paramètres
- 71 Style
- 72 Appels
- 73 Son
- 73 Affichage
- 74 Connexions
- 76 Notifications
- 76 Messages
- 76 Ne pas déranger
- 76 Double appui
- 77 Verrouillage
- 77 Mouvements
- 77 Langue & saisie
- 79 Économie d'énergie
- 79 Réinit. Gear
- 80 Informations Gear

Annexe

- 90 Dépannage
- 95 Extraire la batterie (type non amovible)

Application Samsung Gear

- 81 Samsung Gear
- 82 Style d'écran d'accueil
- 82 Musique
- 83 Image
- 83 Notifications
- 84 Samsung Gear Apps
- 84 Localiser ma Gear
- 85 Paramètres
- 89 Mode d'emploi

À lire avant utilisation

Veillez lire attentivement ce mode d'emploi, afin de pouvoir utiliser la Gear correctement et en toute sécurité.

- Les descriptions sont basées sur les paramètres par défaut de la Gear.
- Le contenu de ce mode d'emploi peut différer par rapport à votre appareil en fonction de votre zone géographique, votre opérateur ou votre version logicielle, et faire l'objet de modifications sans préavis.
- Les contenus de qualité élevée nécessitant une forte utilisation du processeur et de la RAM peuvent avoir une incidence sur les performances générales de l'appareil. Les applications en rapport avec ces contenus peuvent ne pas fonctionner correctement selon les caractéristiques de l'appareil et les conditions d'utilisation.
- Samsung ne peut être tenu responsable des problèmes de performance relatifs aux applications fournies par des prestataires autres que Samsung.
- Samsung ne peut être tenu responsable des problèmes de performance ou des incompatibilités découlant de la modification des paramètres de registre par l'utilisateur. Toute tentative de personnalisation du système d'exploitation peut entraîner des problèmes de fonctionnement de la Gear ou de ses applications.
- Les logiciels, sons, fonds d'écran, images ainsi que les autres contenus multimédia fourni(e)s avec la Gear sont concédé(e)s sous licence et leur usage est soumis à une utilisation limitée. L'extraction et l'utilisation de ces éléments à des fins commerciales ou autres constituent une infraction au regard des lois sur les droits d'auteur. Les utilisateurs sont entièrement responsables de toute utilisation illégale d'un contenu multimédia.
- Les services de données tels que l'envoi ou la réception de messages, le téléchargement ou le chargement de données, la synchronisation automatique ou l'utilisation de services de localisation peuvent occasionner des frais supplémentaires, en fonction de l'offre à laquelle vous avez souscrit dans le cadre de votre forfait. Pour les transferts de données volumineux, il est recommandé d'utiliser la fonction Wi-Fi.
- Les applications fournies par défaut avec la Gear peuvent être modifiées ou ne plus être disponibles, et ce, sans préavis. Si vous avez des questions à propos d'une application fournie avec la Gear, contactez un centre de service après-vente Samsung. Pour les applications installées par l'utilisateur, contactez les opérateurs.
- Toute modification du système d'exploitation de la Gear ou installation de logiciels non officiels peut entraîner des dysfonctionnements de la Gear et corrompre vos données. Ces actions constituent des violations de l'accord de licence Samsung et annuleront votre garantie.

Icônes



Avertissement : situations susceptibles de vous blesser ou de blesser autrui.



Attention : situations susceptibles d'endommager votre appareil ou d'autres équipements.



Remarque : remarques, conseils d'utilisation ou informations complémentaires.

Conserver la résistance de l'appareil à l'eau et à la poussière

L'appareil peut être endommagé si de l'eau ou de la poussière pénètre à l'intérieur de celui-ci. Suivez scrupuleusement ces conseils pour éviter d'endommager l'appareil et conserver ses propriétés de résistance à l'eau et à la poussière.

- N'immergez pas l'appareil dans l'eau à une profondeur supérieure à 1 m et ne le laissez pas immergé pendant plus de 30 minutes.
- N'exposez pas l'appareil à de l'eau **sous pression**, comme de l'eau coulant d'un robinet, les vagues de la mer ou une chute d'eau.
- Si vos mains sont humides, séchez-les soigneusement avant de manipuler l'appareil.
- **Le joint en caoutchouc fixé sur le cache de la carte SIM** est un composant important de l'appareil. Faites attention lorsque vous ouvrez et fermez le cache de la carte SIM afin d'éviter d'endommager le joint en caoutchouc. De même, assurez-vous que le joint en caoutchouc est exempt de tout résidu, tel que du sable ou de la poussière, pour éviter d'endommager l'appareil.
- **Si l'appareil est exposé à de l'eau douce, séchez-le soigneusement avec un chiffon propre et doux. Si l'appareil est exposé à un autre liquide que de l'eau douce, rincez-le immédiatement à l'eau douce et séchez-le soigneusement avec un chiffon propre et doux. À défaut de rincer l'appareil à l'eau douce et de le sécher comme indiqué, il se peut que l'appareil rencontre des problèmes fonctionnels ou esthétiques.**
- **En cas de chute de l'appareil ou de choc**, l'étanchéité de l'appareil à l'eau et à la poussière risque d'être altérée.

- **Si l'appareil a été immergé dans l'eau ou si le microphone ou le haut-parleur est mouillé**, il est possible que le son ne soit pas clair pendant un appel. Assurez-vous que le microphone ou le haut-parleur est propre et sec en l'essuyant avec un linge sec.
- L'écran tactile et certaines autres fonctions peuvent ne pas fonctionner correctement si **l'appareil est utilisé immergé dans l'eau ou dans d'autres liquides**.
- **Votre appareil a été testé dans un environnement contrôlé et a été certifié résistant à l'eau et à la poussière sous des conditions spécifiques (conformité aux exigences de la classification IP67 comme décrit dans la norme internationale CEI 60529 - Degrés de protection procurés par les enveloppes [Code IP] ; conditions d'essai : 15 à 35 °C, 86 à 106 kPa, 1 mètre, 30 minutes). Malgré cette classification, votre appareil n'est pas totalement étanche à l'eau, quelle que soit la situation.**

Précautions contre la surchauffe

Pour éviter tout dysfonctionnement de l'appareil, toute sensation d'inconfort ou de gêne sur la peau, ainsi qu'un déchargement excessif de la batterie, un avertissement initial s'affiche sur l'appareil si celui-ci atteint une température spécifique. Si la température continue d'augmenter, un second avertissement apparaît, et les appels et certaines autres fonctions de l'appareil, à l'exception des appels d'urgence, sont désactivés jusqu'à ce que l'appareil ait suffisamment refroidi.

Si vous êtes en train de passer un appel en urgence lorsque le second avertissement s'affiche, l'appel reste actif jusqu'à la fin de la communication. Si la température de l'appareil augmente encore, un troisième avertissement apparaît avant l'extinction de l'appareil. Un appel en urgence établi à ce moment reste actif jusqu'à la fin de la communication. Toutefois, aucun nouvel appel, ni appel d'urgence, ne peut être effectué tant que l'appareil n'a pas refroidi et atteint une température spécifique.

Si vous éprouvez un inconfort quelconque lors de l'utilisation de l'appareil, cessez de l'utiliser et retirez-le de votre poignet.

Démarrage

À propos de la Gear S

La connexion de la Gear S (appelée également Gear) à votre appareil mobile vous permet de vérifier les notifications provenant de votre appareil mobile, de passer des appels ou d'y répondre, d'afficher des messages, et bien plus encore.



Après une connexion initiale de la Gear à l'appareil mobile via Bluetooth, vous pouvez utiliser les fonctions suivantes de la Gear, même si elle n'est plus connectée à l'appareil mobile :

- Réception des notifications de l'appareil mobile.
- Utilisation des fonctions d'appel et de messagerie.

Contenu du coffret

Vérifiez le contenu du coffret et assurez-vous que tous les éléments suivants sont présents :

- Gear
- Station de chargement
- Guide de prise en main rapide



- Les éléments fournis avec la Gear et les accessoires disponibles peuvent varier en fonction de votre zone géographique ou de votre opérateur.
- Les accessoires fournis ont été spécialement conçus pour votre Gear et peuvent ne pas fonctionner avec d'autres appareils.
- L'aspect et les caractéristiques du produit peuvent faire l'objet de modifications sans préavis.
- Vous pouvez acheter d'autres accessoires auprès de votre revendeur Samsung. Avant tout achat, assurez-vous qu'ils sont compatibles avec votre Gear.
- Certains accessoires, comme les stations d'accueil, peuvent ne pas présenter les mêmes garanties en termes d'étanchéité à l'eau et à la poussière.
- Utilisez exclusivement des accessoires homologués par Samsung. L'utilisation d'accessoires non homologués peut entraîner des problèmes de performances, ainsi que des dysfonctionnements non couverts par la garantie.
- La disponibilité de l'ensemble des accessoires dépend entièrement des fabricants. Pour plus d'informations sur la disponibilité des accessoires, consultez le site Web Samsung.

Présentation de l'appareil

Gear

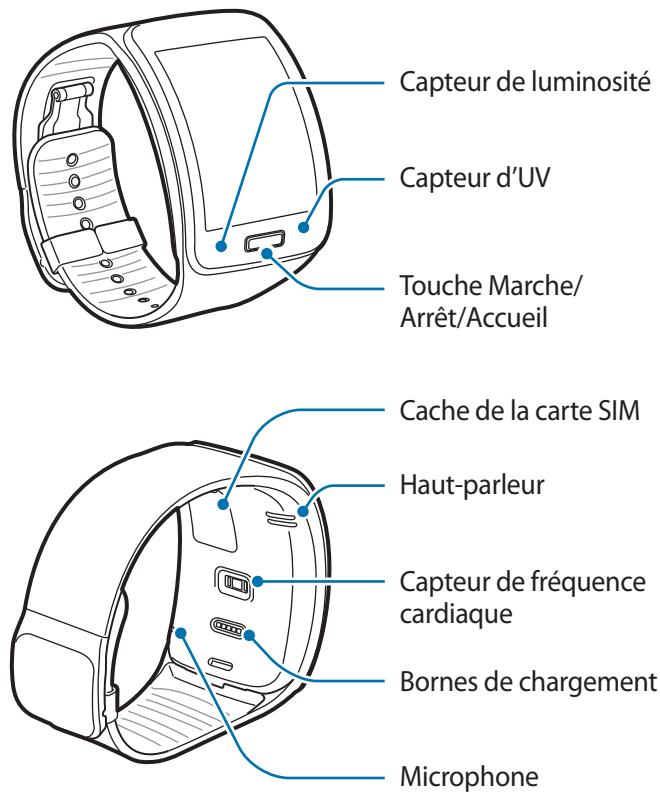

- L'humidité et les liquides peuvent endommager votre Gear. Conservez votre Gear au sec.
- Assurez-vous de garder le bracelet propre. Tout contact avec de la poussière ou des colorants peut provoquer des taches sur le bracelet qui pourraient ne pas s'éliminer complètement.



- Dans certaines régions, le capteur d'UV peut ne pas être pris en charge.
- Si le haut-parleur est humide, le son risque d'être déformé. Veillez à garder le haut-parleur bien sec.
- Vérifiez que le microphone, situé en bas à droite de la Gear, n'est pas recouvert par votre manche lorsque vous parlez.
- Les couleurs de l'écran peuvent paraître différentes selon l'angle de vision.

Station de chargement avec batterie

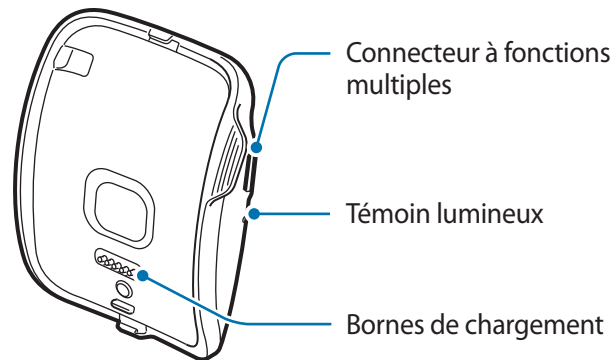

- La station de chargement peut également servir de batterie de recharge. Chargez la Gear en la plaçant sur la station de chargement.
- Si vous chargez la Gear à l'aide de la station de chargement sans un chargeur, la batterie sera chargée à moins de 50 % de sa capacité. Pour effectuer une charge complète de la Gear, utilisez le chargeur.
- La station de chargement peut être rechargée séparément si elle est connectée au chargeur. Lorsque la Gear est placée sur la station de chargement, les deux appareils sont mis en charge simultanément.

Touche

Touche	Fonction
 Marche/Arrêt/ Accueil	<ul style="list-style-type: none"> • Maintenir cette touche enfoncée pour allumer ou éteindre la Gear. • Appuyer sur cette touche pour accéder à l'écran de l'horloge. • Appuyer sur cette touche pour allumer l'écran. • Maintenir cette touche enfoncée pendant 7 secondes pour redémarrer la Gear.

Utiliser la carte SIM

Installer la carte SIM

Insérez la carte SIM fournie par votre opérateur.



- Seules les cartes nano-SIM sont compatibles avec cet appareil.
- Les fonctions disponibles varient selon si l'appareil est utilisé avec ou sans carte SIM.

1 Retirez le cache de la carte SIM.

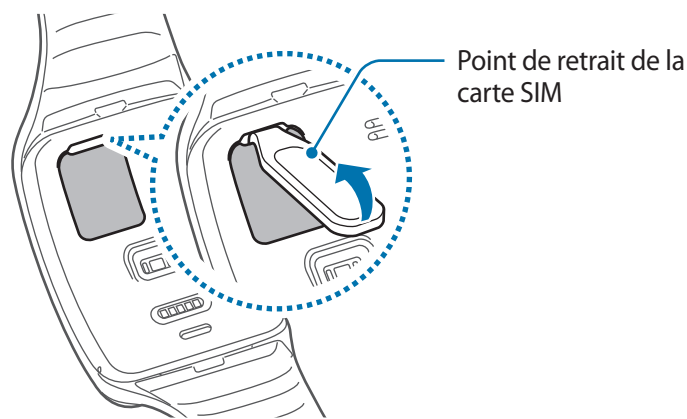

Utilisez l'outil de retrait de la carte SIM pour ouvrir le cache de la carte SIM et éviter de vous abîmer les ongles.



Veillez également à ne pas perdre le cache de la carte SIM et l'outil de retrait de la carte SIM.

2 Insérez la carte SIM à l'intérieur du cache de la carte SIM en orientant la puce vers l'extérieur.

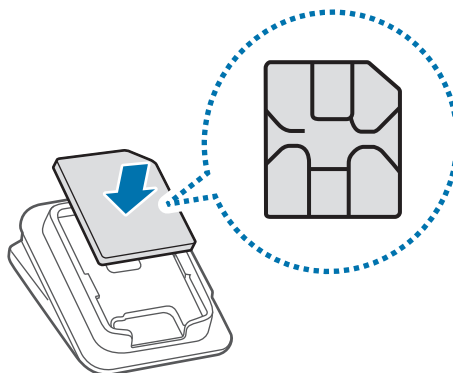

- 3 Remettez le cache de la carte SIM de la Gear en place et appuyez dessus pour le refermer.



 Assurez-vous que le cache de la carte SIM est bien fermé pour empêcher l'eau ou la poussière de pénétrer dans l'appareil. Un cache ouvert ou mal fermé peut laisser pénétrer l'eau et la poussière à l'intérieur de l'appareil et endommager celui-ci.

 Une fois la carte SIM installée, redémarrez la Gear.

Retirer la carte SIM

- 1 Ouvrez le cache de la carte SIM.
- 2 Retirez la carte SIM.



Charger la batterie

Vous devez charger la batterie avant d'utiliser l'appareil pour la première fois. Vous pouvez également charger la Gear sur un ordinateur à l'aide d'un câble USB.



Utilisez uniquement des chargeurs, des batteries et des câbles homologués par Samsung. L'utilisation de chargeurs ou de câbles non homologués peut provoquer l'éclatement de la batterie ou endommager la Gear.



- Lorsque le niveau de charge est faible, l'icône de la batterie est vide.
- Si la batterie est complètement déchargée, vous ne pouvez pas allumer la Gear immédiatement, même si le chargeur est branché. Rechargez la batterie pendant quelques minutes avant d'allumer la Gear.
- La station de chargement fournie avec la Gear sert à recharger la batterie de la Gear. Prenez soin de ne pas perdre la station.
- Avant de mettre la batterie en charge, assurez-vous que les bornes de chargement de la Gear et la station de chargement sont exemptes de tout corps étranger, comme de la sueur, du liquide ou de la poussière. Nettoyez les bornes de chargement à l'aide d'un chiffon doux et sec.

- 1 Assurez-vous du bon positionnement des bornes de chargement de la Gear et de la station de chargement.

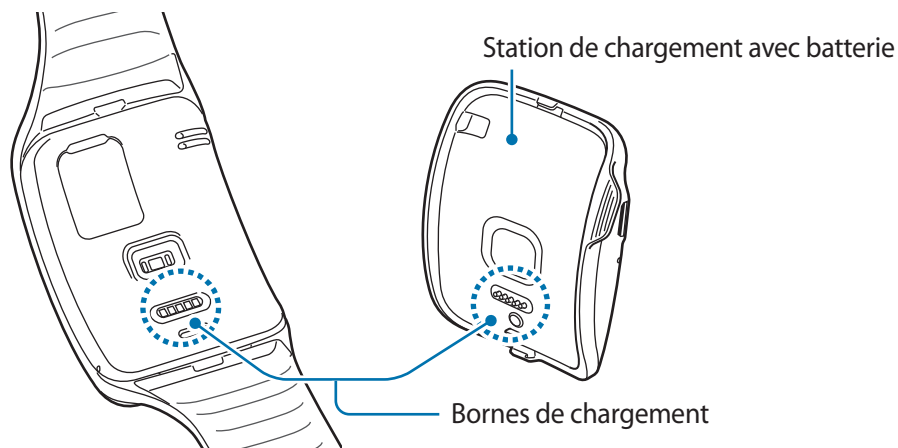

2 Placez la Gear sur la station de chargement en alignant bien les bornes de chargement.

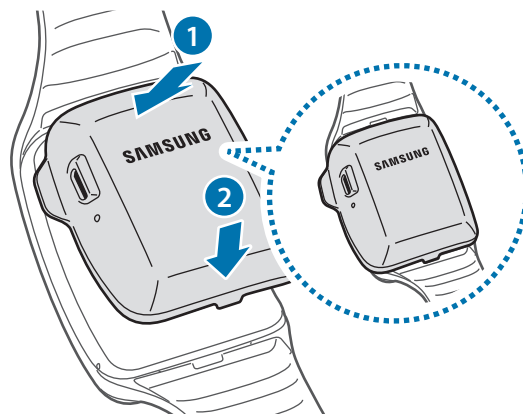

3 Branchez la fiche micro-USB du chargeur sur le connecteur à fonctions multiples de la station de chargement.

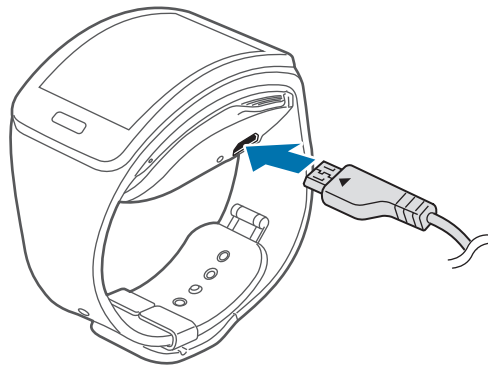

4 Branchez ensuite l'autre extrémité du chargeur sur une prise de courant.



Un branchement incorrect du chargeur peut sérieusement endommager la Gear. Les dégâts résultant d'une mauvaise utilisation ne sont pas couverts par la garantie.



- Lorsque la Gear est en cours de chargement, il est possible que l'écran tactile ne fonctionne pas en raison de l'instabilité de l'alimentation électrique. Dans ce cas, débranchez le chargeur de la Gear.
- Il est possible que la Gear chauffe lorsqu'elle est en cours de chargement. Ce phénomène est normal et n'affecte ni la durée de vie, ni les performances de la Gear. Si la température de la batterie devient trop élevée, le chargement risque de s'interrompre.
- Si la Gear ne se recharge pas correctement, apportez-la dans un centre de service après-vente Samsung.

Lorsque la batterie est complètement chargée, déconnectez la Gear de la station de chargement. Déconnectez le câble USB de la station de chargement et débranchez l'adaptateur USB de la prise de courant.

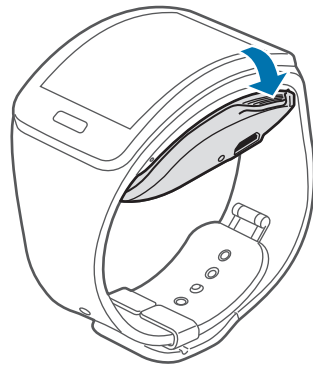

- Pour économiser l'énergie, débranchez le chargeur lorsque vous ne l'utilisez pas. Le chargeur n'étant pas muni d'une touche Marche/Arrêt, vous devez le débrancher de la prise de courant pour couper l'alimentation. L'appareil doit rester à proximité de la prise en cours de chargement.
- Le socle de prise de courant doit être installé à proximité du matériel et doit être aisément accessible.

Vérifier le niveau de la batterie de la station de chargement

Lorsque vous placez la Gear sur la station de chargement, le témoin lumineux clignote dans différentes couleurs, en fonction du niveau de charge de la batterie.

Niveau de charge de la batterie	Couleur du témoin
100 à 80 %	Bleu
80 à 20 %	Vert
20 à 5 %	Rouge
5 à 0 %	Rouge clignotant



- En cas d'erreur sur la station de chargement, le témoin lumineux clignote en jaune. Contactez un centre de service après-vente Samsung pour obtenir de l'aide.
- Pour vérifier le niveau de la batterie de la station de chargement de la Gear, affichez l'écran de la Gear.

À propos de la batterie

- La durée de fonctionnement de la batterie est influencée par les habitudes d'usage de l'appareil et l'état physique de la batterie.
- La batterie est un consommable. Sa durée de vie peut être réduite lorsque plusieurs applications ou fonctions s'exécutent simultanément. En outre, même si l'appareil n'est pas utilisé, la durée de vie de la batterie peut s'en trouver réduite.
- La batterie est un consommable dont la charge utile diminue avec le temps.

Réduire la consommation d'énergie de la batterie

Votre Gear est dotée de diverses options destinées à économiser l'autonomie de votre batterie.

- Lorsque vous n'utilisez pas la Gear, désactivez l'écran tactile en appuyant sur la touche Accueil.
- Activez le mode économie d'énergie.
- Lorsque vous n'utilisez pas la fonction Wi-Fi, désactivez-la.
- Réduisez la durée du rétroéclairage de l'écran.
- Réduisez la luminosité de l'écran.
- Désactivez la fonction qui permet d'afficher en permanence l'horloge à l'écran.
- Désactivez la fonction de commande de réveil dans **S Voice**.
- Personnalisez les paramètres de notification dans **Samsung Gear** sur l'appareil mobile.

Mettre la Gear en place

- 1 Détachez la boucle.

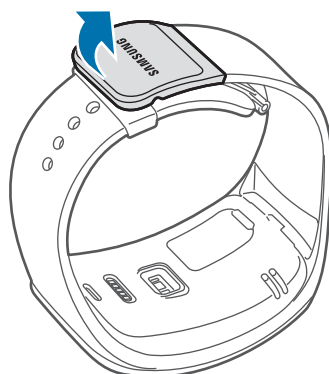



- Veillez à ne pas vous abîmer les ongles en détachant la boucle.
- Ne pliez pas le bracelet de manière excessive. Ceci pourrait endommager la Gear.

2 Ouvrez la boucle et ajustez le bracelet à votre poignet. Appuyez ensuite sur la boucle pour la refermer.

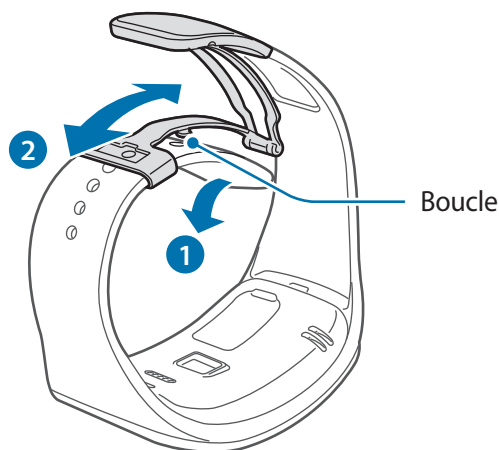

Pour mesurer de façon plus précise votre fréquence cardiaque à l'aide de la Gear, portez-la correctement ajustée autour de l'avant-bras, juste au-dessus du poignet. Pour en savoir plus, reportez-vous à la section [Mettre la Gear en place](#).

Remplacer le bracelet

Détachez le bracelet de la Gear pour le remplacer par un autre.

1 Maintenez la Gear et tirez le bracelet vers le haut pour détacher la Gear.

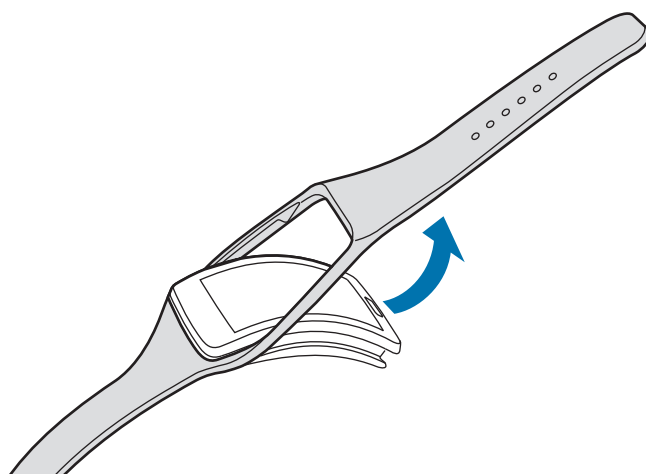

- 2 Insérez l'une des extrémités de la Gear au niveau du point de fixation du nouveau bracelet. Introduisez ensuite l'autre extrémité de la Gear dans l'autre point de fixation tout en tirant sur le bracelet.

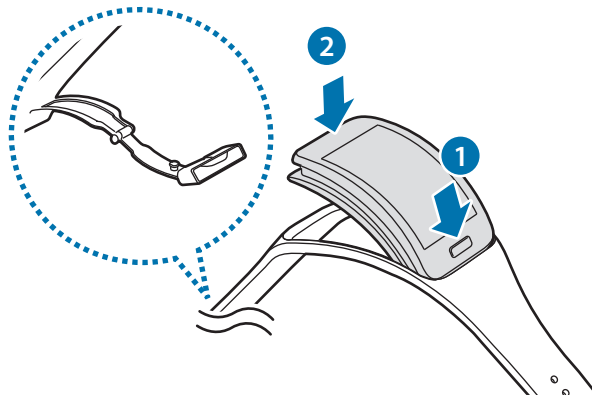

- 3 Vérifiez que la Gear est solidement maintenue et qu'elle est parfaitement alignée dans l'axe du bracelet.

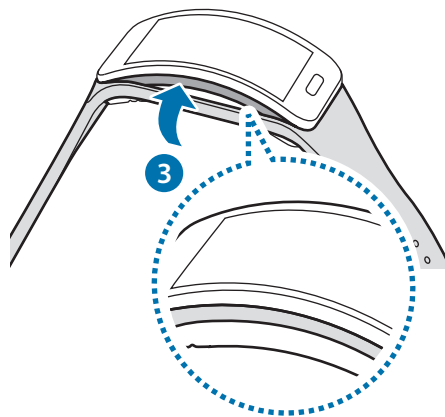

Allumer et éteindre la Gear

Lorsque vous allumez la Gear pour la première fois, suivez les instructions à l'écran. Les instructions décrivent comment connecter la Gear à un appareil mobile et comment la configurer.

Pour allumer la Gear, maintenez la touche Accueil enfoncée pendant quelques secondes. Une fenêtre contextuelle fournit alors des instructions à l'écran et vous invite à télécharger et à installer l'application Samsung Gear. N'utilisez la Gear qu'une fois l'application Samsung Gear installée sur l'appareil mobile. Pour en savoir plus, reportez-vous à la section [Connecter la Gear à un appareil mobile](#).

Pour éteindre la Gear, maintenez la touche Accueil enfoncée, puis appuyez sur **Éteindre**.

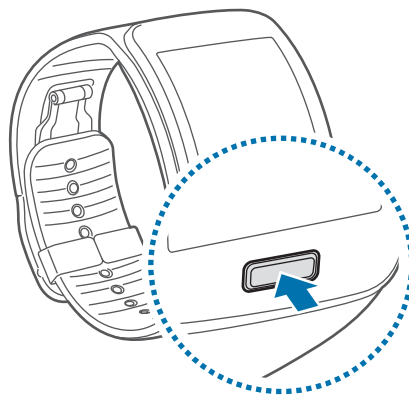

Respectez toutes les consignes de sécurité et directives formulées par le personnel compétent dans les lieux où l'utilisation d'appareils mobiles est interdite, comme par exemple dans les avions et les hôpitaux.

Connecter la Gear à un appareil mobile

Installez l'application Samsung Gear sur l'appareil mobile et connectez la Gear à l'appareil via Bluetooth.



Vous ne pouvez pas installer l'application Samsung Gear sur des appareils mobiles ne prenant pas en charge la synchronisation avec une Gear. Assurez-vous que votre appareil mobile est compatible avec la Gear.

- 1 Gear** Allumez la Gear.
- 2 Gear** Lisez les informations de téléchargement dans la fenêtre contextuelle et appuyez sur **Suivant**. Les détails sur le modèle de Gear s'affichent.

3 **Appareil mobile** Téléchargez l'application Samsung Gear depuis **GALAXY Apps**.
Vous pouvez également vous rendre sur le site apps.samsung.com/gear pour télécharger l'application Samsung Gear.

4 **Appareil mobile** Depuis l'écran Applications, appuyez sur **Samsung Gear**.

5 **Appareil mobile** Sélectionnez le nom du modèle de votre Gear (par exemple, Gear S (0000)) qui apparaît à l'étape 2.

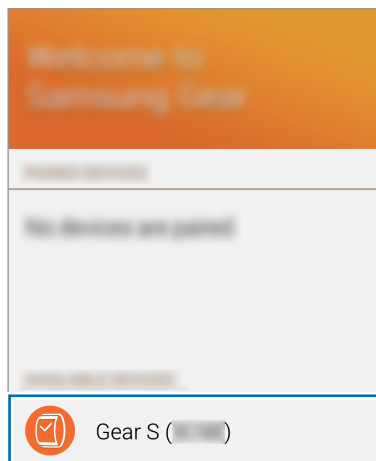

6 **Appareil mobile** Lorsque la fenêtre **Demande d'appairage Bluetooth** apparaît, appuyez sur **OK**.

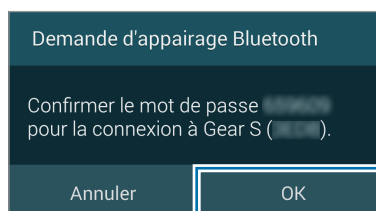

7 **Gear** Dès que la fenêtre de connexion s'affiche, appuyez sur **OK**.

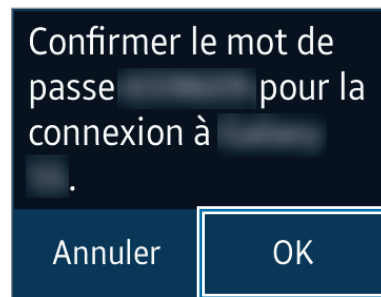
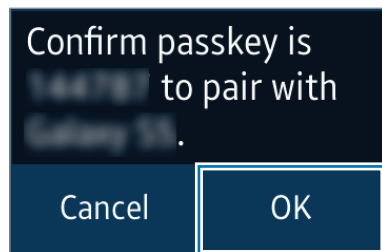

8 **Appareil mobile** Lorsque la fenêtre des mentions légales apparaît, suivez les instructions à l'écran et appuyez sur **Terminer**.

9 **Appareil mobile** Cochez les éléments dont vous souhaitez recevoir des notifications et appuyez sur **OK**.

Dès que les appareils sont connectés, l'application Samsung Gear démarre sur l'appareil mobile, et l'écran de l'horloge de la Gear apparaît et affiche un didacticiel.



Une fois la connexion établie, l'appareil mobile vous demande de vous connecter en utilisant votre compte Samsung. La connexion à votre compte Samsung vous permet d'utiliser la fonction de connexion à distance lorsque la Gear n'est pas connectée à l'appareil mobile via la fonction Bluetooth.



- Les modes de connexion et les illustrations peuvent varier en fonction du type d'appareil et de sa version logicielle.

- **Pour connecter la Gear à un autre appareil mobile**

Si vous souhaitez connecter la Gear à un appareil mobile que vous venez d'acheter par exemple ou effectuer une première connexion avec un autre appareil mobile, vous devez réinitialiser la Gear. La réinitialisation de la Gear supprime les données de la mémoire. Après la réinitialisation, vous pouvez connecter la Gear à un autre appareil mobile. Pour en savoir plus, reportez-vous à la section [Réinit. Gear](#).

Conseils pour l'utilisation de la fonction Bluetooth

- Pour éviter tout problème lors de la connexion de votre Gear à un autre appareil mobile, rapprochez les deux appareils l'un de l'autre.
- Vérifiez que votre Gear et l'autre appareil Bluetooth se trouvent bien à l'intérieur du rayon d'action Bluetooth (10 m). Cette distance peut varier selon les conditions d'utilisation des appareils.
- Vérifiez l'absence d'obstacle entre votre Gear et l'appareil connecté (corps humains, murs ou clôtures).
- Ne touchez pas l'antenne Bluetooth d'un appareil mobile connecté.
- La technologie Bluetooth utilise la même fréquence que certains produits du secteur industriel, scientifique et médical, ainsi que certains appareils à faible puissance, ce qui peut entraîner des interférences.
- Samsung ne peut être tenu responsable de la perte, de l'interception ou du mauvais usage des données envoyées ou reçues via la fonction Bluetooth.
- Assurez-vous de toujours utiliser des appareils dignes de confiance et correctement protégés avant de partager ou de recevoir des données. La présence d'obstacles entre les deux appareils peut réduire le rayon d'action.
- Il est possible que votre Gear ne fonctionne pas avec certains appareils, en particulier ceux qui n'ont pas été testés ou approuvés par Bluetooth SIG.
- N'utilisez pas la fonction Bluetooth de manière illégale (par exemple, pour le piratage de fichiers ou l'enregistrement de communications à des fins commerciales).

Samsung ne peut être tenu responsable des répercussions d'une utilisation illégale de la fonction Bluetooth.

Allumer ou éteindre l'écran

Si vous appuyez sur la touche Accueil depuis l'écran de l'horloge, l'écran s'éteint. L'écran s'éteint également si vous n'utilisez pas la Gear pendant un certain temps.

Pour allumer l'écran, appuyez sur la touche Accueil. La Gear affiche l'écran de l'horloge. Pour savoir comment afficher la dernière page à laquelle vous avez accédé lorsque l'écran s'est éteint, reportez-vous à la section [Affichage](#).

Pour vérifier l'état actuel de la Gear et afficher le niveau de charge de la batterie, appuyez deux fois à n'importe quel endroit de l'écran avec deux doigts. Vous pouvez également régler le volume et la luminosité de l'écran.

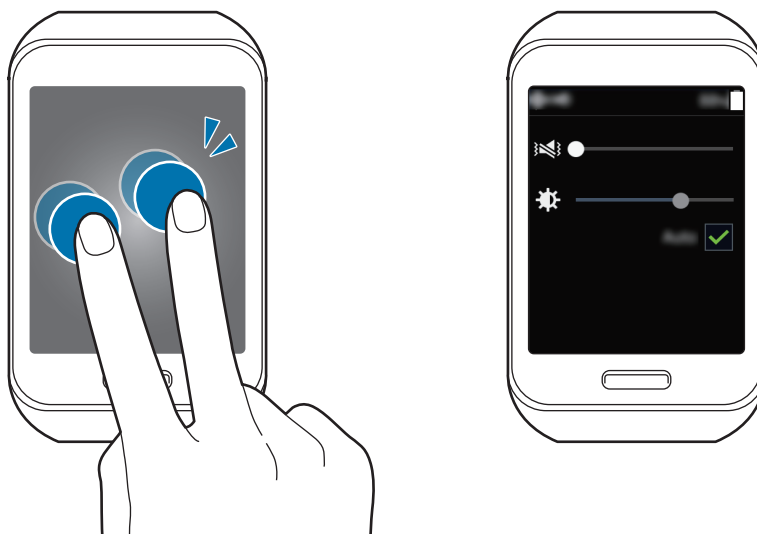

Régler la luminosité de l'écran

Vous pouvez régler la luminosité de l'écran sur la Gear pour l'adapter à l'environnement ambiant.

Depuis l'écran de l'horloge, faites glisser l'écran de bas en haut, appuyez sur **Paramètres** → **Affichage** → **Luminosité**, réglez la luminosité, puis appuyez sur **OK**. Une autre solution consiste à ouvrir l'écran de l'horloge, à faire glisser l'écran de haut en bas, puis à faire glisser la barre de réglage de la luminosité vers la gauche ou la droite.

Régler le volume

Depuis l'écran de l'horloge, faites glisser l'écran de bas en haut, puis appuyez sur **Paramètres** → **Son** → **Volume**. Sélectionnez ensuite un élément, réglez le volume et appuyez sur **OK**. Une autre solution consiste à ouvrir l'écran de l'horloge, à faire glisser l'écran de haut en bas, puis à faire glisser la barre de réglage du volume vers la gauche ou la droite.



Ne tenez pas le haut-parleur de la Gear à proximité de vos oreilles. Une exposition excessive à un volume sonore élevé peut endommager votre audition.

Activer le profil Discret

Utilisez l'une des méthodes suivantes :

- Maintenez la touche Accueil enfoncée, puis appuyez sur **Son** ou **Vibreur**.
- Depuis l'écran de l'horloge, faites glisser l'écran de bas en haut, puis appuyez sur **Paramètres** → **Son** → **Mode son** → **Vibreur** ou **Muet**.

Fonctions de base

Utiliser l'écran tactile



- Évitez tout contact de l'écran tactile avec d'autres appareils électriques. Les décharges électrostatiques peuvent provoquer des dysfonctionnements de l'écran tactile.
- Pour éviter d'endommager l'écran tactile, n'appuyez pas dessus avec un objet pointu et n'exercez aucune pression excessive avec vos doigts.



- Il se peut que la Gear ne reconnaisse pas la saisie tactile près des bords de l'écran, hors de la zone de saisie dédiée.
- Si l'écran tactile reste inactif pendant une période prolongée, des images rémanentes risquent d'apparaître (ou persistance de l'affichage). Éteignez l'écran tactile lorsque vous n'utilisez pas la Gear.

Appuyer

Pour ouvrir une application, sélectionner un élément de menu ou appuyer sur une touche à l'écran, appuyez à l'aide d'un doigt.

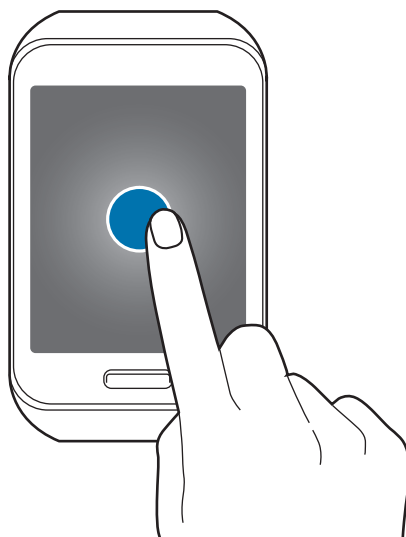

Maintenir appuyé

Maintenez votre doigt appuyé sur l'écran pour accéder aux options disponibles.

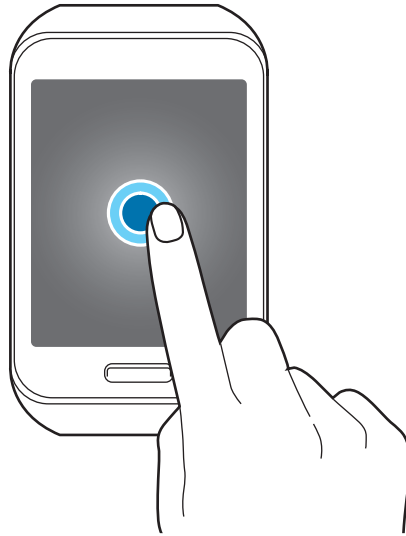

Appuyer deux fois

Pour effectuer un zoom sur une image, appuyez deux fois sur l'écran. Appuyez à nouveau à deux reprises pour annuler le zoom.

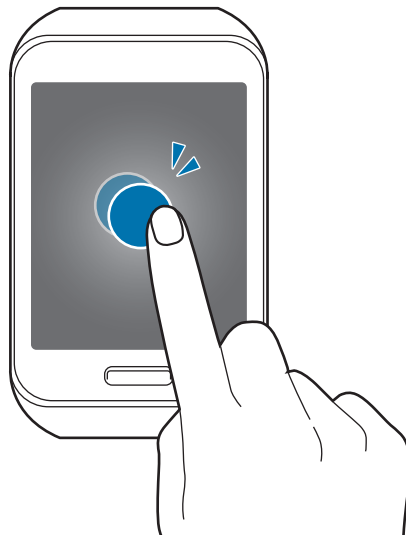

Balayer

Balayez l'écran vers la gauche ou la droite pour afficher un autre volet.

Pour parcourir une liste d'éléments, telle que celle de vos contacts, balayez l'écran vers le haut ou le bas.

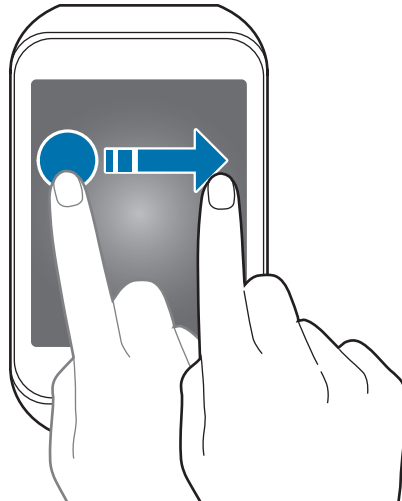

Faire glisser

Pour déplacer un élément, maintenez-y le doigt appuyé et faites-le glisser vers un nouvel emplacement.

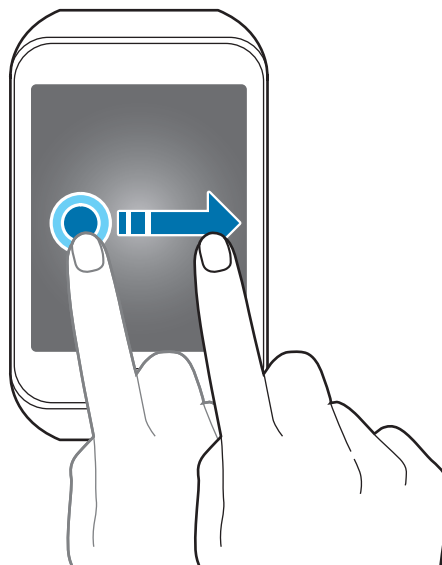

Écarter et rapprocher les doigts

Pour effectuer un zoom avant sur une image, placez deux doigts sur l'écran et écartez-les. Rapprochez-les pour effectuer un zoom arrière.

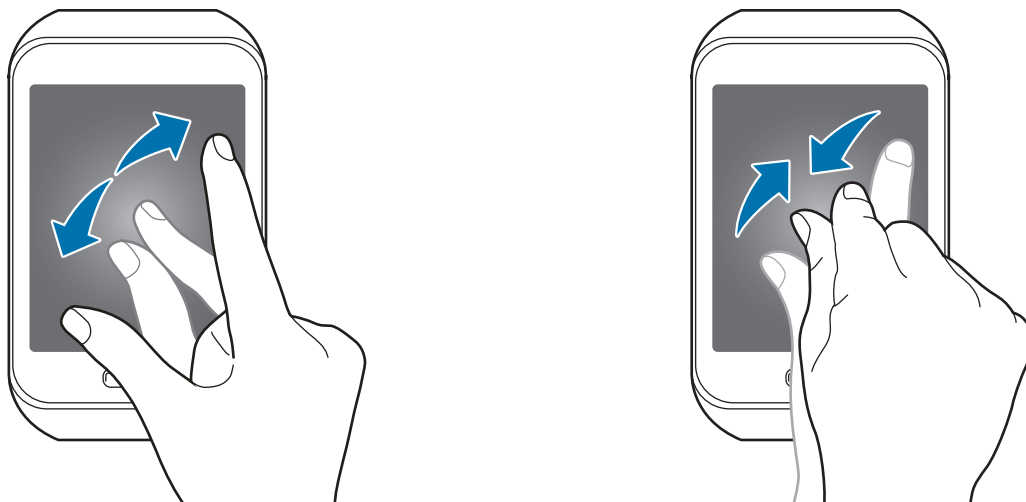

Commandes de base

Afficher les volets de l'écran d'accueil

Depuis l'écran d'accueil, balayez l'écran vers la gauche ou la droite pour afficher les notifications et les widgets.

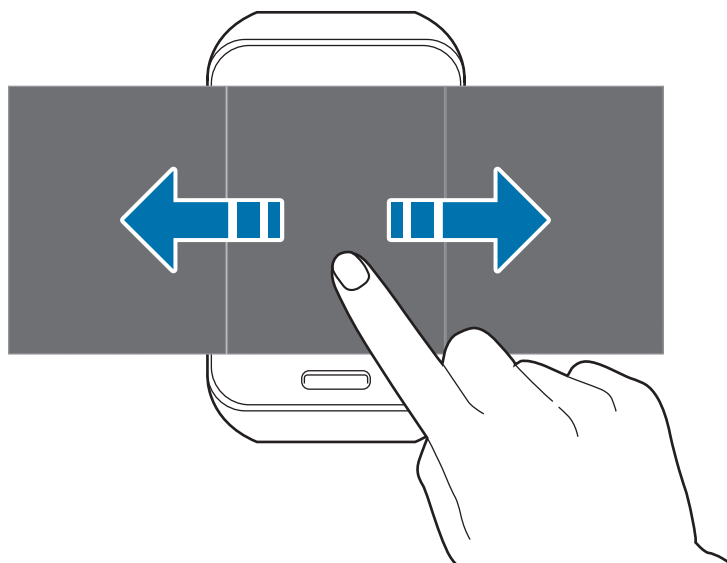

Ouvrir l'écran Applications

Depuis l'écran de l'horloge, faites glisser votre doigt de bas en haut sur l'écran pour ouvrir l'écran Applications.

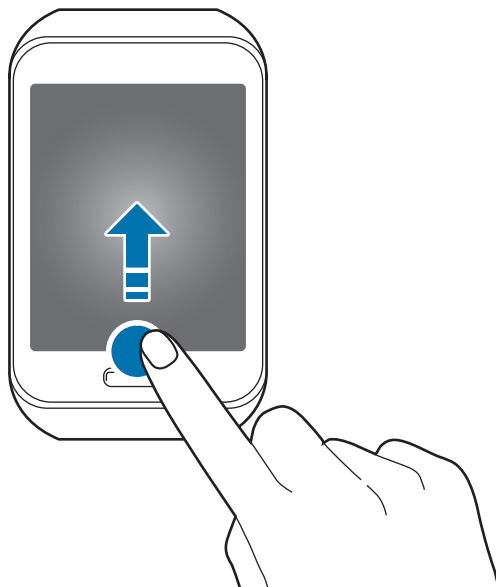

Revenir à l'écran précédent

En cours d'utilisation de l'une des applications, faites glisser votre doigt de haut en bas de l'écran pour revenir à la page précédente.

Vous pouvez également accéder à l'écran de l'horloge en faisant glisser l'un des autres volets de l'écran d'accueil de haut en bas.



Disposition de l'écran d'accueil

Écran d'accueil

L'écran d'accueil comprend plusieurs volets. Faites glisser l'écran d'accueil vers la gauche ou la droite pour afficher des éléments, tels que les notifications et les widgets.

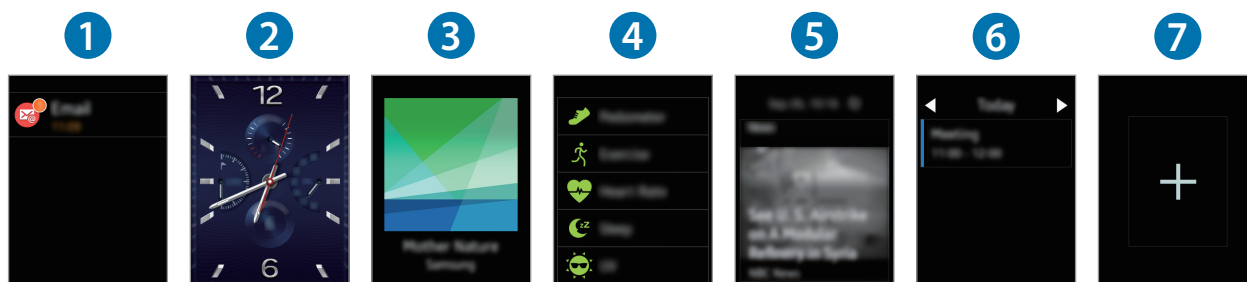

Les widgets et les notifications disponibles, ainsi que leur disposition peuvent varier en fonction de votre version logicielle.

Numéro	Widget ou fonction
1	Afficher des notifications. Consulter la liste des appels manqués ou des nouveaux messages, reçus sur la Gear ou l'appareil mobile.
2	Écran de l'horloge. Consulter l'heure actuelle. Vous pouvez également vérifier l'autonomie restante de la batterie, la date, le nombre de pas, le nombre de notifications reçues, et bien plus encore.
3	Lecteur musique Écouter la musique enregistrée sur la Gear et l'appareil mobile.
4	S Health Définir des objectifs de remise en forme, effectuer un suivi régulier et vérifier vos progrès.
5	Informations Afficher les articles les plus récents de diverses catégories.
6	Programme Afficher les événements programmés sur l'appareil mobile.
7	Ajouter des widgets. Ajouter des widgets, comme les contacts, la météo et bien plus encore, aux volets de l'écran d'accueil.

Utiliser l'écran de l'horloge

Lorsque vous utilisez une application, appuyez sur la touche Accueil pour ouvrir l'écran de l'horloge. Pour changer de type d'horloge, maintenez le doigt appuyé sur l'écran, balayez l'écran vers la gauche ou la droite, puis sélectionnez un type d'horloge. Vous pouvez également personnaliser l'horloge en appuyant sur .



Lorsque vous faites glisser l'écran de haut en bas, vous pouvez afficher les icônes, régler le volume et la luminosité et activer la fonction Ne pas déranger. Appuyez sur **Ne pas déranger** pour désactiver l'écran et couper le son des appels entrants et des notifications, à l'exception des alarmes. Pour en savoir plus, reportez-vous à la section [Ne pas déranger](#).

Ajouter un widget

Depuis l'écran d'accueil, balayez l'écran vers la gauche, appuyez sur **+**, puis sélectionnez un widget. Le widget sélectionné s'affiche dans un nouveau volet.

Supprimer un widget

Depuis l'écran d'accueil, maintenez le doigt appuyé sur un widget, puis appuyez sur .

Écran Applications

L'écran Applications affiche les icônes de toutes les applications.

Depuis l'écran de l'horloge, faites glisser votre doigt de bas en haut sur l'écran pour ouvrir l'écran Applications.

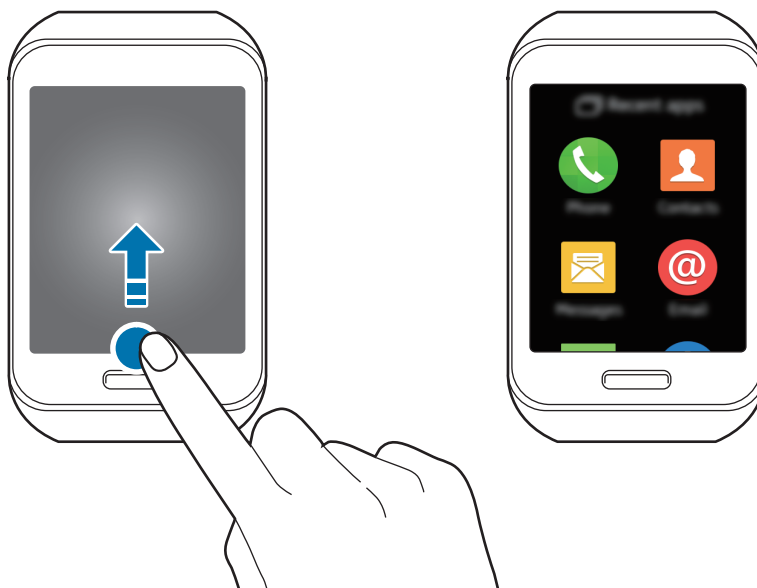

Ouvrir des applications

Depuis l'écran Applications, appuyez sur une icône pour ouvrir l'application correspondante.

Pour ouvrir la liste des applications récemment utilisées, maintenez deux doigts appuyés sur l'écran. Vous pouvez également, depuis l'écran de l'horloge, faire glisser votre doigt de bas en haut et appuyer sur **Applis réc.**

Fermer des applications

Depuis l'écran principal d'une application, faites glisser votre doigt de haut en bas pour fermer l'application.

Pour fermer les applications en cours d'exécution en arrière-plan, maintenez deux doigts appuyés sur l'écran, puis appuyez sur **Tout fermer**. Vous pouvez également faire glisser la liste des applications vers la gauche ou la droite pour fermer une application.

Réorganiser des applications

Depuis l'écran Applications, maintenez le doigt appuyé sur une application, puis faites-la glisser jusqu'à l'emplacement souhaité.

Installer des applications

Si la Gear et l'appareil mobile sont connectés, vous pouvez télécharger et installer des applications sur la Gear via l'appareil mobile.

Depuis l'écran Applications, balayez l'écran vers le haut et appuyez sur **Obtenir plus d'applis**.



Vous pouvez uniquement désinstaller les applications téléchargées sur la Gear via l'appareil mobile. Pour en savoir plus, reportez-vous à la section [Désinstaller des applis](#) de la Samsung Gear.

Icônes d'informations



Ces icônes s'affichent en haut de l'écran. Les icônes répertoriées dans le tableau ci-dessous sont les plus courantes.

Pour afficher davantage d'icônes, appuyez deux fois sur l'écran avec deux doigts lorsque vous utilisez une application.



Ces icônes peuvent varier en fonction de votre zone géographique.

Icône	Signification
	Bluetooth connecté
	Bluetooth déconnecté
	Aucun signal
	Puissance du signal
	Casque/écouteur Bluetooth connecté
	Réseau GPRS connecté
	Réseau EDGE connecté
	Réseau UMTS connecté
	Réseau HSDPA connecté
	Réseau HSPA+ connecté
	Wi-Fi connecté
	Pas de carte SIM
	Profil Discret activé
	Mode Vibreur activé

Icône	Signification
	Mode Hors-ligne activé
	Niveau de charge de la batterie

Paramétrer un verrouillage de l'écran

Déverrouillage par code PIN

Vous pouvez empêcher toute personne d'utiliser la Gear et de consulter les données et informations personnelles qui y sont enregistrées lorsqu'elle est déconnectée de l'appareil mobile. Vous pouvez définir un code PIN pour sécuriser la Gear.

Depuis l'écran Applications, appuyez sur **Paramètres** → **Verrouillage** → **Verrouillage** → **Code PIN**.

Suivez les instructions à l'écran pour définir un code PIN composé d'au moins quatre chiffres.

Si vous définissez un code PIN de verrouillage, la Gear se verrouille alors automatiquement lorsqu'elle est déconnectée de l'appareil mobile.

Déverrouiller la Gear

Lorsque la Gear est déconnectée de l'appareil mobile, appuyez sur la touche Accueil pour allumer l'écran, puis saisissez le code PIN de déverrouillage. Vous pouvez également établir une nouvelle connexion à l'appareil mobile afin de déverrouiller la Gear automatiquement.



Si la fonction de verrouillage est activée, vous devez saisir votre code PIN pour déverrouiller la première fois la Gear. Après avoir saisi le code PIN, vous n'avez pas besoin de le saisir de nouveau chaque fois que l'écran s'éteint.

Utiliser les notifications

Afficher des notifications

Prenez connaissance de divers événements, comme les appels manqués ou les nouveaux messages, reçus sur l'appareil mobile et la Gear.

Si la Gear n'est pas connectée à l'appareil mobile via la fonction Bluetooth, vous pouvez tout de même recevoir des notifications de l'appareil mobile. Pour en savoir plus, reportez-vous à la section [Établir une connexion à distance](#).



Si un message inclut un texte long ou des pièces jointes, vérifiez les détails du message sur votre appareil mobile.

Lorsque vous recevez une notification, celle-ci apparaît en haut de l'écran. Pour vérifier la notification, ouvrez l'écran de l'horloge et balayez l'écran vers la droite.

Reportez-vous à l'illustration ci-dessous :

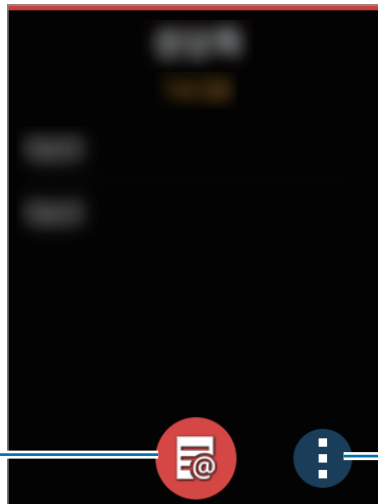

Ouvrir le message à l'aide de l'application E-mail.

Accéder à des options supplémentaires.

Pour effacer une notification individuellement en mode affichage, appuyez sur  → **Effacer**.

Pour effacer toutes les notifications d'une application, faites glisser le doigt du milieu vers le bas de l'écran, puis appuyez sur **Effacer tout**.



Les options de notification disponibles peuvent différer en fonction du type de notification.

Bloquer les notifications

Vous pouvez paramétrer la Gear pour ne pas recevoir certaines notifications.

Depuis l'écran Applications de l'appareil mobile, appuyez sur **Samsung Gear** → **Notifications** → **Gérer les notifications** et désélectionnez les éléments dont vous ne souhaitez plus recevoir de notification.



Pour bloquer les notifications reçues en cours d'utilisation de l'appareil, ouvrez l'écran Applications de l'appareil mobile, appuyez sur **Samsung Gear** → **Notifications**, puis cochez la case **Limiter les notifications**.

Saisir du texte

Présentation du clavier

Un clavier apparaît automatiquement lorsque vous saisissez du texte.



- La saisie de texte est impossible dans certaines langues. Pour saisir du texte, vous devez sélectionner une des langues prises en charge.
- La disposition du clavier peut être différente selon votre zone géographique.

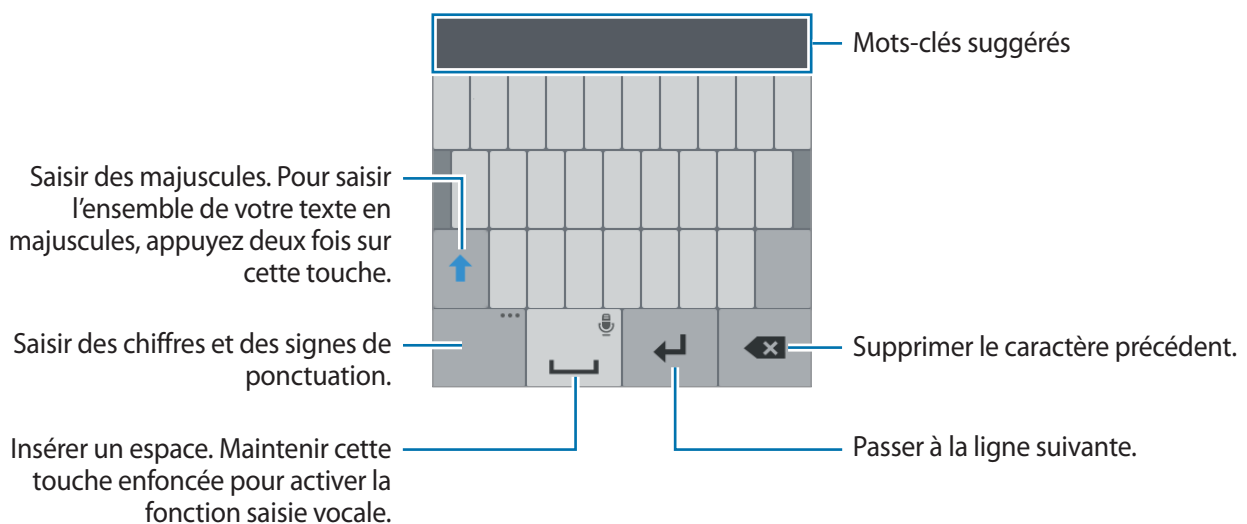

Modifier la langue de saisie

Faites glisser votre doigt sur la touche espace vers la gauche ou la droite. Une autre solution consiste à maintenir deux doigts appuyés sur la touche **123** en bas à gauche du clavier et à sélectionner une langue parmi les options disponibles. Pour ajouter davantage de langues, appuyez sur **⚙** → **Sélect. langue de saisie**, puis sélectionnez la langue souhaitée. Vous pouvez ajouter seulement deux langues.

Modifier la disposition du clavier

Maintenez le doigt appuyé sur la touche **123** en haut à gauche du clavier, appuyez sur , choisissez une langue sous **Langues de saisie**, puis sélectionnez la disposition de clavier à utiliser.



Sur le **Clavier 3 x 4**, une touche correspond à trois ou quatre caractères. Pour saisir un caractère, appuyez à plusieurs reprises sur la touche correspondante jusqu'à ce que le caractère correspondant s'affiche.

Utiliser d'autres fonctions du clavier

Maintenez le doigt appuyé sur la touche **123** en haut à gauche du clavier pour utiliser diverses fonctions.

- **FR(FR)** : sélectionner une langue de saisie.
-  : saisir du texte en le dictant.

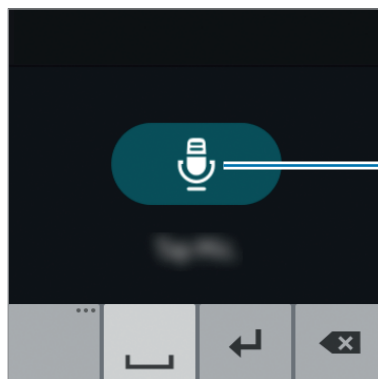



Démarrer ou interrompre la saisie orale de texte.



- Cette fonction n'est pas prise en charge dans certaines langues.
- Pour afficher les langues prises en charge ou télécharger des données vocales pour la gestion linguistique, ouvrez l'écran Applications de l'appareil mobile, puis appuyez sur **Samsung Gear** → **Paramètres** → **Inst. données vocales TTS**.
- Lorsque la Gear est connectée à un appareil mobile via la fonction Bluetooth, les paramètres de langue appliqués sur l'appareil mobile s'appliquent également à la Gear.
- **Conseils pour améliorer la reconnaissance vocale :**
 - Parlez clairement.
 - Parlez dans des endroits calmes.
 - N'utilisez pas de langage injurieux ni d'argot.
 - Évitez de parler avec un accent local.

Selon l'environnement où vous vous trouvez ou la manière dont vous parlez, il se peut que la Gear ne reconnaisse pas vos commandes ou qu'elle exécute des commandes erronées.

-  : saisir du texte à l'aide de modèles.
-  : modifier les paramètres du clavier.
- **123** : saisir des chiffres et des signes de ponctuation.
- **Sym** : saisir des symboles.
-  : insérer des émoticônes.

Mouvements



Si la Gear est soumise à des secousses ou à des chocs excessifs, cela peut entraîner un comportement imprévu. Veillez à contrôler vos gestes.

Mouvement de réveil

Depuis l'écran Applications, appuyez sur **Paramètres** → **Mouvements**, puis cochez la case **Mouvement réveil**. Vous pouvez paramétrer la fonction sur l'appareil mobile. Pour en savoir plus, reportez-vous à la section [Mouvements](#) de la Samsung Gear.

La Gear réagit lorsque vous la prenez en main et affiche l'horloge ou la dernière page consultée lorsque l'écran s'est éteint. Vous pouvez choisir l'écran à afficher. Pour en savoir plus, reportez-vous à la section [Affichage](#).

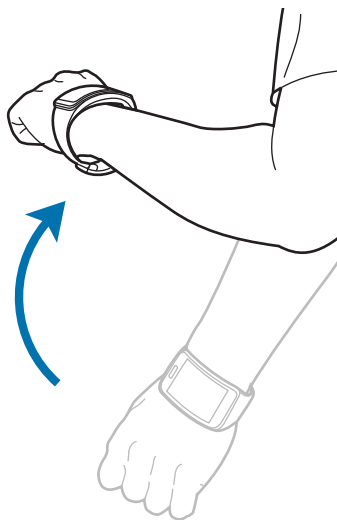

Muet/pause

Depuis l'écran Applications, appuyez sur **Paramètres** → **Mouvements**, puis cochez la case **Muet/pause**. Vous pouvez paramétrer la fonction sur l'appareil mobile. Pour en savoir plus, reportez-vous à la section **Mouvements** de la Samsung Gear.

Recouvrez l'écran de la paume de la main pour désactiver la sonnerie des appels entrants ou les alarmes, ou pour interrompre la lecture des fichiers multimédia.

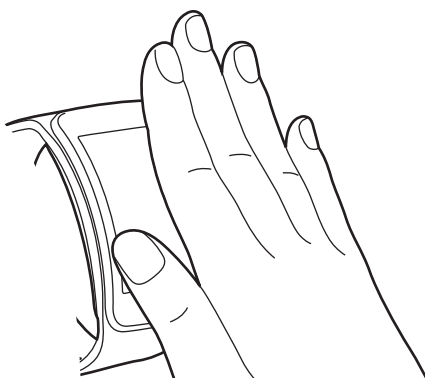

Fonctions d'économie d'énergie

Préservez l'autonomie de la batterie en limitant les fonctions de la Gear. En mode économie d'énergie, la Gear se comporte comme suit :

- Elle affiche les couleurs à l'écran en nuances de gris.
- Elle désactive les fonctions à l'exception des fonctions d'appel, des messages et des notifications.
- Elle désactive la connexion aux données mobiles.
- Elle désactive la fonction Wi-Fi.
- Elle limite les performances du processeur de la Gear.

Depuis l'écran Applications, appuyez sur **Paramètres** → **Économie d'énergie** → **Mode éco énergie** → **Activer le mode**. Pour désactiver ce mode, appuyez sur **⚙️** → **Désact. Éco. d'éner.**

Pour paramétrer la Gear pour qu'elle se connecte au réseau mobile, appuyez sur **⚙️** → **Réseaux mobiles**.

Transférer des fichiers entre la Gear et un ordinateur

Vous pouvez transférer différents types de fichiers (sons, images, etc.) d'un ordinateur vers la Gear, et inversement.

Pour savoir comment transférer des fichiers, reportez-vous aux sections [Musique](#) et [Image](#).



Ne débranchez pas la Gear ou le câble USB pendant le transfert de fichiers. Cela risque de détériorer la Gear ou d'entraîner la perte des données.



Il se peut que la Gear et l'appareil mobile ne se connectent pas correctement s'ils le sont via un adaptateur USB. Branchez directement la Gear sur le port USB de l'ordinateur.

Connecter l'appareil en tant qu'appareil multimédia

- 1 Placez la Gear sur la station de chargement.
- 2 Connectez la station de chargement à un ordinateur à l'aide d'un câble USB.
- 3 Sur l'ordinateur, ouvrez le dossier Poste de travail, puis double-cliquez sur **Gear S (XXXX)** → **Gear**.
- 4 Sélectionnez un fichier sur l'ordinateur et copiez-le à l'emplacement de stockage voulu sur la Gear.
- 5 Déconnectez la station de chargement de l'ordinateur.

Mettre la Gear à jour

La Gear peut être mise à jour avec la version logicielle la plus récente.

Mettre à jour l'application Samsung Gear

Grâce au service FOTA (Firmware Over The Air), la Gear peut être mise à jour avec la dernière version logicielle.

- 1 Depuis l'écran Applications de l'appareil mobile, appuyez sur **Samsung Gear**.
- 2 Sélectionnez le nom de la Gear.
- 3 Appuyez sur **MàJ logicielle** → **Mettre à jour maintenant**.
- 4 Lisez les informations de téléchargement dans la fenêtre contextuelle et appuyez sur **OK**.
Le logiciel de la Gear est automatiquement mis à jour dès qu'une nouvelle version est disponible.

Mettre l'appareil à jour avec Samsung Kies

Connectez l'appareil à un ordinateur et effectuez la mise à jour avec la version logicielle la plus récente.

- 1 Depuis l'ordinateur, téléchargez la dernière version de Samsung Kies à partir du site Web Samsung.
- 2 Placez la Gear sur la station de chargement.
- 3 Connectez la station de chargement à un ordinateur à l'aide d'un câble USB.
- 4 Suivez les instructions qui s'affichent à l'écran pour procéder à la mise à jour de la Gear.



- Vérifiez l'état de la batterie de la Gear avant de mettre à jour le logiciel. Rechargez complètement la batterie avant de procéder à la mise à jour du logiciel.
- Lorsque vous mettez la Gear à jour, n'éteignez pas l'ordinateur et ne déconnectez pas le câble USB.
- Ne connectez pas non plus d'autres appareils multimédia à l'ordinateur lorsque vous mettez la Gear à jour. Cela pourrait interférer avec le processus de mise à jour. Avant de procéder à la mise à jour, déconnectez les autres appareils multimédia de l'ordinateur.
- Lorsque vous mettez la Gear à jour, ne démarrez pas d'autres applications sur l'ordinateur et ne faites pas fonctionner la Gear. Ceci pourrait surcharger les ressources logicielles de l'ordinateur.
- En cas d'interruption de la connexion Internet lors de la mise à jour du logiciel, vérifiez que le câble réseau est correctement connecté. Ensuite, réessayez.
- La mise à jour du micrologiciel s'effectue uniquement si la Gear est correctement connectée à l'ordinateur. Une fois la Gear correctement connectée, l'icône  et le nom de la Gear s'affichent sur la gauche de l'écran Samsung Kies.

Réseau et communications

Données mobiles

Connectez l'appareil à un réseau mobile pour pouvoir utiliser Internet ou partager des fichiers multimédia avec d'autres appareils.

Depuis l'écran Applications, appuyez sur **Paramètres** → **Connexions** → **Réseaux mobiles** → **Utilis. rés. mobiles** → **Toujours activé**, puis cochez la case **Données mobiles**. Pour connaître les options supplémentaires, reportez-vous à la section [Réseaux mobiles](#).

Wi-Fi

Connectez l'appareil à un réseau Wi-Fi pour pouvoir utiliser Internet ou partager des fichiers multimédia avec d'autres appareils. Cette fonction est disponible lorsque la Gear n'est pas connectée à l'appareil mobile via la fonction Bluetooth.

- 1 Depuis l'écran Applications, appuyez sur **Paramètres** → **Connexions** → **Wi-Fi**, puis cochez la case **Wi-Fi**.
- 2 Appuyez sur **Réseaux Wi-Fi** → **Rechercher**.
- 3 Sélectionnez un réseau dans la liste des réseaux Wi-Fi détectés. Si un mot de passe est requis pour se connecter au réseau, saisissez-le.
- 4 Appuyez sur **Connexion**.



Une fois que la Gear s'est connectée à un réseau Wi-Fi, elle se reconnecte à ce réseau chaque fois que ce dernier est disponible sans demander de mot de passe. Pour empêcher la Gear de se connecter automatiquement au réseau, sélectionnez-le dans la liste des réseaux et appuyez sur **Oublier**.

Ajouter un réseau Wi-Fi

Si le réseau souhaité n'apparaît pas dans la liste des réseaux Wi-Fi, appuyez sur **+** en haut de la liste. Saisissez le nom du réseau dans le champ **Entrer un SSID.**, puis appuyez sur **OK**.

Établir une connexion à distance

Utilisez cette fonction pour connecter à distance la Gear et l'appareil mobile lorsqu'aucune connexion Bluetooth n'est disponible entre les appareils. Lorsque cette fonction est activée, vous pouvez recevoir des notifications de l'appareil mobile.

- 1 Connectez-vous à votre compte Samsung depuis l'appareil mobile.
- 2 Depuis l'écran Applications de l'appareil mobile, appuyez sur **Samsung Gear** → **Paramètres**, puis cochez la case **Utiliser Connex. à dist.**

Téléphone

Introduction

Passez un appel vocal à l'aide du clavier, de votre liste de contacts ou des journaux d'appels.

Définir un numéro sortant

Avant de passer des appels, vous pouvez choisir quel numéro utiliser. Par défaut, les appels sortants sont effectués depuis la carte SIM de l'appareil mobile.

- 1 Depuis l'écran Applications, appuyez sur **Paramètres** → **Connexions** → **Réseaux mobiles** → **Utilis. rés. mobiles** → **Toujours activé**.
- 2 Ouvrez l'écran Applications, appuyez sur **Paramètres** → **Appels** → **Numéro sortant** → **Gear** ou **Appar. mobile**.



- Si vous avez choisi d'utiliser la Gear pour passer des appels, la batterie se déchargera rapidement.
- Si aucune connexion Bluetooth n'est disponible entre les deux appareils, les appels sortants seront effectués à partir de la Gear.

Passer des appels

Utilisez l'une des méthodes suivantes :

- Depuis l'écran Applications, appuyez sur **Téléphone** → , composez un numéro à l'aide du clavier, puis appuyez sur .

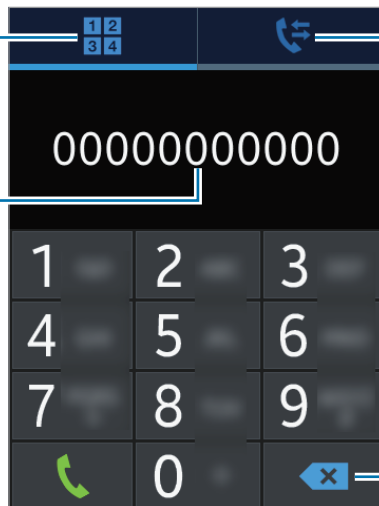

Composer un numéro à l'aide du clavier.



Afficher les journaux d'appels et de messages.

Afficher un aperçu du numéro de téléphone.



Supprimer le caractère précédent.

- Depuis l'écran Applications, appuyez sur **Téléphone** → , sélectionnez une entrée du journal, puis appuyez sur .
- Depuis l'écran Applications, appuyez sur **Contacts**, choisissez un contact, puis appuyez sur  ou sélectionnez un numéro de téléphone.



Si la Gear chauffe de manière anormale lors d'un appel prolongé ou d'une température ambiante élevée, les appels peuvent être interrompus. Attendez que la Gear refroidisse avant de rappeler votre correspondant.

Passer des appels depuis le journal d'appels ou votre liste de contacts

Appuyez sur  ou , puis faites glisser votre doigt vers la droite sur une entrée du journal ou un contact pour effectuer l'appel.

Recevoir des appels

Répondre à un appel

Lorsque vous recevez un appel, faites glisser votre doigt sur l'icône .

Si les commandes vocales sont activées, dites « Répondre » pour répondre à l'appel. Pour en savoir plus, reportez-vous à la section [Appels](#).

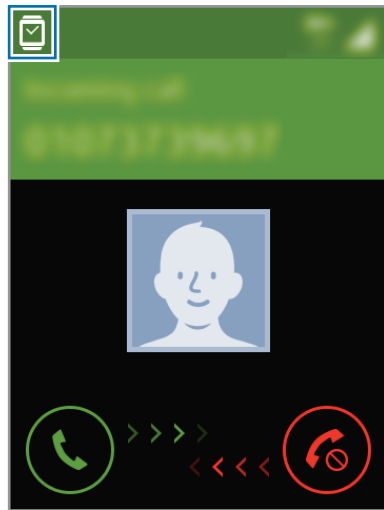

<Appel entrant vers le numéro de téléphone de la Gear>

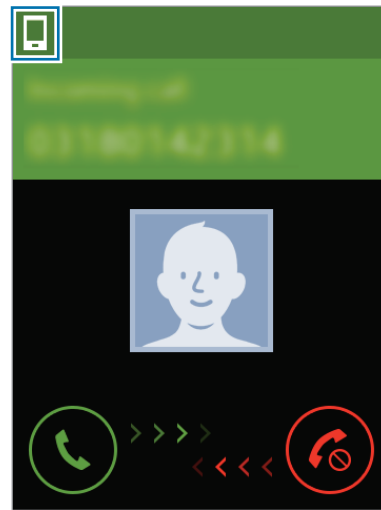

<Appel entrant vers le numéro de téléphone de l'appareil mobile>

Si le signal d'appel est actif, vous pouvez répondre à un autre appel. Lorsque vous recevez un second appel, mettez fin au premier appel ou mettez-le en attente.



Le réseau mobile de la Gear est paramétré par défaut grâce à l'option **Act/désact auto**.

Lorsque la Gear est connectée à l'appareil mobile via la fonction Bluetooth, le réseau mobile de la Gear est désactivé afin d'économiser l'énergie de la batterie. Dès lors, la Gear ne reçoit plus les messages et les appels envoyés directement à son numéro de téléphone.

Pour recevoir les messages et les appels adressés au numéro de téléphone de la Gear, maintenez la touche Accueil enfoncée et changez le paramètre du réseau mobile sur **Toujours activé**.

Rejeter un appel

Rejetez un appel entrant en envoyant un message de rejet à votre correspondant.

Lorsque vous recevez un appel, faites glisser votre doigt sur l'icône . Pour envoyer un message lorsque vous rejetez un appel entrant, sélectionnez un message dans la liste des messages de rejet.

Si les commandes vocales sont activées, dites « Refuser » pour refuser l'appel. Pour en savoir plus, reportez-vous à la section [Appels](#).

Appels manqués

Si vous manquez un appel, une notification apparaît à l'écran. Balayez l'écran de l'horloge vers la droite pour afficher les notifications d'appels manqués. Une autre solution consiste, depuis l'écran Applications, à appuyer sur **Téléphone** →  pour afficher les appels manqués.

Transférer des appels vers la Gear

La fonction de transfert d'appels est automatiquement activée si aucune connexion Bluetooth n'est établie entre la Gear et l'appareil mobile ou en cas de connexion à distance entre les deux appareils grâce aux informations de votre compte Samsung et au réseau mobile de la Gear. Lorsque les deux appareils sont connectés via la fonction Bluetooth, le transfert d'appels est automatiquement désactivé.

Pour utiliser cette fonction, assurez-vous que l'option **Transfert auto.** est activée. Depuis l'écran Applications, appuyez sur **Paramètres** → **Appels** → **Transfert auto.** → **Activer.**

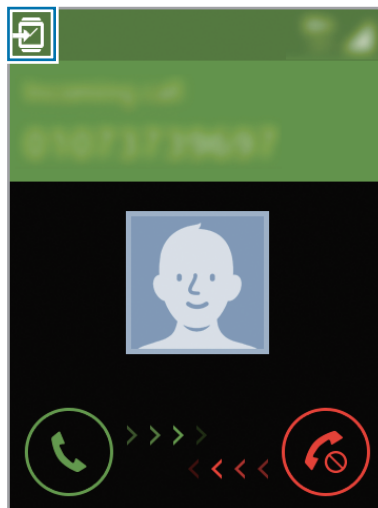

<Appel entrant transféré vers la Gear depuis l'appareil mobile>



- Il est conseillé de porter la Gear au poignet pour activer automatiquement cette fonction.
- Selon votre opérateur, vous aurez éventuellement besoin d'un abonnement de téléphonie mobile pour accéder à cette fonction, et des frais supplémentaires peuvent également vous être facturés.
- Une fois le transfert d'appels activé, il restera disponible que la Gear soit connectée ou non à l'appareil mobile.
- Vous pouvez également paramétrer la fonction sur l'appareil mobile. Pour en savoir plus, reportez-vous à la section [Transfert auto.](#) de la Samsung Gear.
- La méthode d'activation de cette fonction dépend de votre opérateur.

Options en cours d'appel

Utiliser l'écran d'appel

Les options suivantes sont disponibles :

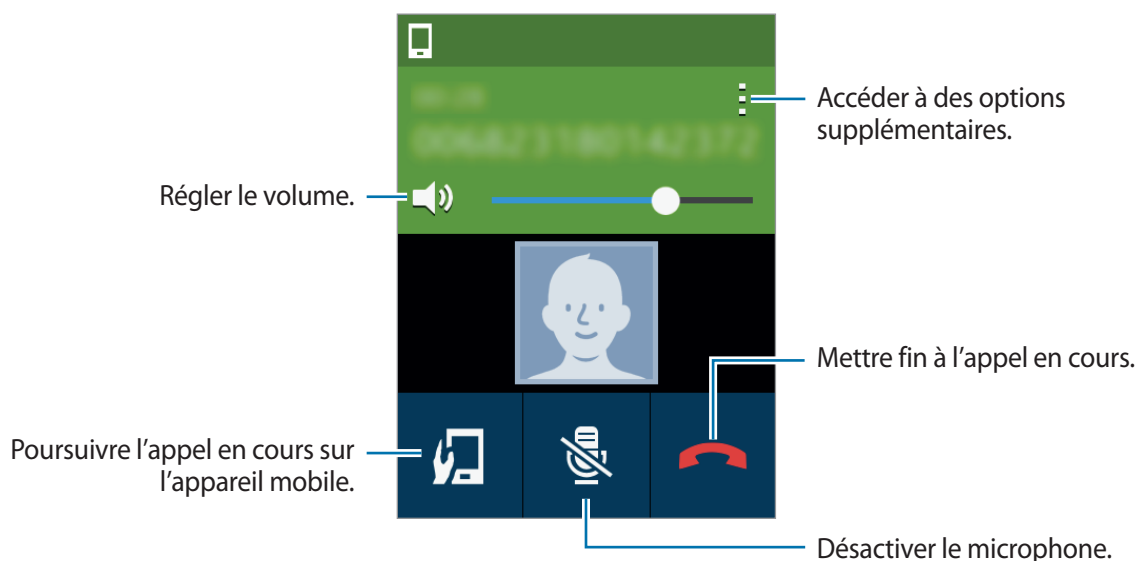

Transférer des appels vers l'appareil mobile

Vous pouvez continuer à recevoir des appels sur l'appareil mobile.

Depuis l'écran d'appel, appuyez sur ou sur → . L'appel sera transféré depuis la Gear vers l'appareil mobile.

Activer un casque/écouteur Bluetooth

Activez la connexion de la Gear à un casque/écouteur Bluetooth afin de poursuivre l'appel sur un casque/écouteur Bluetooth.

Si la Gear est déjà connectée à un casque/écouteur Bluetooth, appuyez sur  ou sur  → , l'appel est automatiquement dirigé vers le casque/écouteur Bluetooth.

Si la Gear n'est connectée à aucun casque/écouteur Bluetooth, ouvrez l'écran Applications, appuyez sur **Paramètres** → **Connexions** → **Bluetooth** → **Casque Bluetooth**, puis sélectionnez le casque/écouteur Bluetooth dans la liste des appareils détectés.

Désactiver le microphone

Paramétrez la Gear pour qu'elle désactive le microphone afin que votre correspondant ne puisse pas vous entendre.

Depuis l'écran d'appel, appuyez sur  ou sur  → .

Ouvrir le clavier

Depuis l'écran d'appel, appuyez sur  → .

Contacts

Introduction

Affichez la liste des contacts de l'appareil mobile sur la Gear.

Si la Gear et l'appareil mobile sont connectés, la Gear récupère automatiquement les contacts de l'appareil mobile et les affiche à l'écran.



Rechercher des contacts

Appuyez sur **Contacts** depuis l'écran Applications.

Utilisez l'une des méthodes de recherche suivantes :

- Faites défiler la liste de contacts vers le haut ou le bas.
- Faites glisser un doigt le long de l'index à droite de la liste des contacts pour la faire défiler rapidement.
- Appuyez sur  et saisissez des critères de recherche.

Une fois le contact sélectionné, choisissez l'une des options suivantes :

-  : passer un appel vocal.
-  : rédiger un message.
- **E-mails** : rédiger un e-mail.



Selon l'appareil mobile connecté à la Gear, il est possible que vous ne puissiez pas rédiger vos e-mails.

Gérer les contacts favoris

Si vous avez défini des contacts en tant que favoris sur l'appareil mobile, la Gear les affiche en haut de l'écran principal Contacts.

Appuyez sur **Contacts** depuis l'écran Applications.

Définissez d'autres contacts en tant que favoris sur l'appareil mobile afin de les afficher en haut de l'écran principal Contacts. Reportez-vous au mode d'emploi de l'appareil mobile pour obtenir des informations complémentaires.

Messages

Introduction

Affichez des messages afin d'y répondre ou d'appeler l'expéditeur à l'aide de la Gear. La Gear affiche les messages envoyés à la Gear et à l'appareil mobile.

Définir un numéro sortant

Avant d'envoyer des appels, vous pouvez choisir quel numéro utiliser.

- 1 Depuis l'écran Applications, appuyez sur **Paramètres** → **Connexions** → **Réseaux mobiles** → **Utilis. rés. mobiles** → **Toujours activé**.
- 2 Ouvrez l'écran Applications, appuyez sur **Paramètres** → **Messages** → **Numéro sortant** → **Gear** ou **Appar. mobile**.







- Si vous avez choisi d'utiliser la Gear pour envoyer des messages, la batterie se déchargera rapidement.
- Si aucune connexion Bluetooth n'est disponible entre les deux appareils, les messages sortants seront envoyés à partir de la Gear.

Envoyer des messages

Si les deux appareils disposent d'une carte SIM, vous pouvez utiliser la Gear pour envoyer des messages depuis le numéro de téléphone de l'un des appareils. Par défaut, la Gear envoie les messages depuis la carte SIM de l'appareil mobile.





L'envoi ou la réception de messages en dehors de la zone couverte par votre opérateur peut occasionner des frais supplémentaires.

- 1 Appuyez sur **Messages** depuis l'écran Applications.
- 2 Appuyez sur  → **Rédiger**.
- 3 Ajoutez des destinataires, puis saisissez un message. Pour saisir du texte avec une autre méthode, maintenez le doigt appuyé sur **123**, puis appuyez sur  ou .
- 4 Appuyez sur  pour envoyer le message.

Lire les messages entrants

Depuis l'écran Applications, appuyez sur **Messages**, puis sélectionnez un contact pour ouvrir l'écran des messages.

Pour effectuer un zoom avant en mode affichage d'un message, appuyez deux fois sur l'écran ou écartez vos doigts sur l'écran.

Pour afficher un message sur l'appareil mobile, appuyez sur . Une autre solution consiste à appuyer sur  → **Afficher sur appareil**.

Pour répondre à un message, appuyez sur  ou sur  → **Répondre**, rédigez votre message, puis appuyez sur .



Si un message est envoyé sur le numéro de téléphone de la Gear, vous ne pouvez pas l'afficher sur l'appareil mobile.

E-mail



Introduction

Affichez les e-mails reçus sur l'appareil mobile et répondez-y.

Lire des e-mails

Depuis l'écran Applications, appuyez sur **E-mail**, puis sélectionnez un e-mail que vous souhaitez ouvrir dans l'écran principal des e-mails.

Pour effectuer un zoom avant en mode affichage d'un e-mail, appuyez deux fois sur l'écran ou écartez vos doigts sur l'écran.

Pour afficher un e-mail sur l'appareil mobile, appuyez sur . Une autre solution consiste à appuyer sur  → **Aff. sur l'appareil**.

Pour répondre à un message, appuyez sur  ou sur  → **Répondre**, rédigez votre message, puis appuyez sur .



Selon l'appareil mobile connecté à la Gear, il est possible que vous ne puissiez pas rédiger vos e-mails.

Applications utiles

S Health

Introduction

S Health vous aide à gérer votre bien-être et votre santé. Définissez des objectifs de remise en forme, effectuez un suivi régulier et vérifiez vos progrès.

La synchronisation de la Gear avec une application S Health compatible permet d'accéder à des fonctionnalités supplémentaires. Ces fonctions comprennent entre autres le suivi de votre condition physique.



Les applications Podomètre, Sommeil, Exercice, UV et Fréquence cardiaque ont été conçues à des fins de loisirs, de bien-être et de remise en forme, et ne sont pas destinées à un usage médical. Avant d'utiliser ces applications, lisez attentivement les instructions.

Mettre la Gear en place

Lorsque vous mesurez votre fréquence cardiaque, portez confortablement la Gear au-dessus du poignet, comme indiqué ci-dessous. Ne serrez pas trop la Gear.

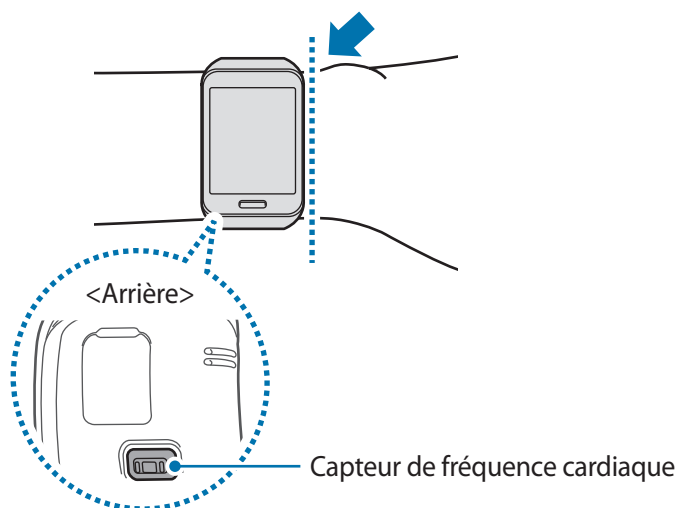



- La fiabilité du capteur de fréquence cardiaque peut être diminuée selon les conditions de mesure et les conditions ambiantes.
- Utilisez le capteur de fréquence cardiaque uniquement pour mesurer votre fréquence cardiaque.
- Évitez tout contact direct des yeux avec les lumières du capteur de fréquence cardiaque. Ceci pourrait entraîner des troubles oculaires. Empêchez les enfants de regarder fixement ces lumières.
- Les températures basses peuvent affecter les mesures ; en hiver ou par temps froid, restez au chaud pour mesurer la fréquence cardiaque.
- Mesurez votre fréquence cardiaque quand vous êtes assis et détendu. Ne bougez pas pendant les mesures de la fréquence cardiaque. Ceci risque d'entraîner une prise de mesures inexactes de la fréquence cardiaque.
- Si la mesure obtenue est très différente de celle attendue, reposez-vous pendant 30 minutes, puis recommencez la mesure.
- La consommation de cigarettes ou d'alcool avant la prise des mesures peut avoir un effet sur votre fréquence cardiaque.
- Ne pas parler, ni bailler ou respirer profondément lors de la mesure de la fréquence cardiaque. Ceci risque d'entraîner une prise de mesures inexactes de la fréquence cardiaque.
- Le capteur de fréquence cardiaque utilisant la lumière pour mesurer la fréquence cardiaque, sa fiabilité peut varier selon certains facteurs physiques qui affectent l'absorption et la réflexion de lumière, comme la circulation/pression sanguine, l'état de la peau, et le positionnement et la concentration des vaisseaux sanguins. En outre, si votre fréquence cardiaque est trop élevée ou trop basse, ceci peut entraîner des mesures inexactes.
- Les mesures peuvent être inexactes sur les personnes dont les poignets sont très fins, car l'appareil n'est pas assez serré et la lumière n'est pas répartie de manière uniforme. Si les mesures de fréquence cardiaque ne fonctionnent pas correctement, déplacez le capteur de fréquence cardiaque de l'appareil à droite, à gauche, en bas ou en haut sur votre poignet, ou tournez l'appareil afin que le capteur de fréquence cardiaque soit positionné à l'intérieur du poignet.
- Si le capteur de fréquence cardiaque est sale, nettoyez-le et réessayez. Tout obstacle entre le bracelet de l'appareil et votre poignet, comme du duvet ou tout autre objet, peut empêcher la répartition uniforme de la lumière. Veillez à éliminer ces obstacles avant toute utilisation.
- Si votre appareil devient chaud au toucher, retirez-le jusqu'à ce qu'il refroidisse. L'exposition prolongée de la peau sur une surface chaude de l'appareil peut entraîner une brûlure.

Démarrer S Health

Si vous exécutez cette application pour la première fois ou après la réinitialisation de vos données, suivez les instructions à l'écran pour procéder à la configuration.

- 1 Appuyez sur **S Health** depuis l'écran Applications.
- 2 Sélectionnez une fonction, puis suivez les instructions à l'écran pour terminer la configuration.

Podomètre

La Gear compte le nombre de pas que vous effectuez et calcule la distance parcourue. Elle calcule également le nombre de calories que vous brûlez à l'aide d'un capteur.

Depuis l'écran Applications, appuyez sur **S Health** → **Podomètre**.

Lorsque vous utilisez cette fonction pour la première fois, lisez les informations concernant le bon rythme et la durée d'inactivité, faites défiler l'écran vers le haut, puis sélectionnez une option.

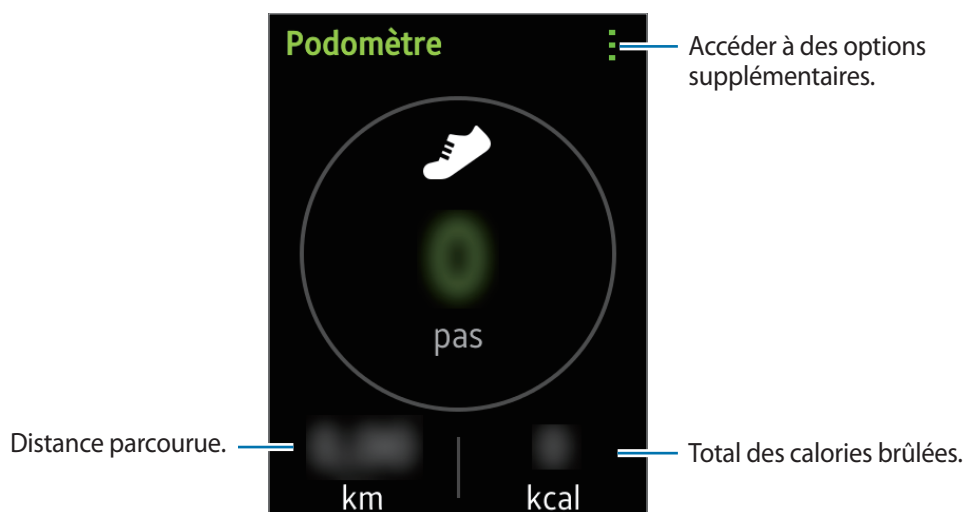

Pour arrêter le décompte, appuyez sur  → **Pause**.



- Un bref délai peut être observé avant l'affichage de votre nombre de pas par le podomètre. Un bref délai peut être observé avant que la fenêtre contextuelle vous indique que vous avez atteint votre objectif.
- Si vous utilisez votre podomètre lorsque vous vous trouvez dans une voiture ou un train, les vibrations peuvent avoir un effet sur le calcul du nombre de pas.

Partenaire d'exercice

Enregistrez les informations relatives à votre activité physique, ainsi que le nombre de calories que vous brûlez à l'aide du partenaire d'exercice S Health.



- La fonction GPS de la Gear permet de déterminer des informations, telles que l'altitude et la vitesse, lorsque vous faites du vélo ou de la randonnée. Lorsque la Gear et l'appareil mobile sont connectés, la Gear utilise la fonction GPS de l'appareil mobile. Pour utiliser la fonction GPS de l'appareil mobile sur la Gear, les appareils doivent être connectés via Bluetooth.
- Avant d'utiliser cette fonction, il est recommandé aux femmes enceintes, aux personnes âgées, aux jeunes enfants, aux utilisateurs souffrant, par exemple, d'insuffisance cardiaque chronique ou d'hypertension artérielle, de demander l'avis d'un professionnel de santé.
- Si vous souffrez de vertiges, ressentez une douleur ou avez des difficultés à respirer pendant l'exercice, arrêtez d'utiliser cette fonction et demandez l'avis d'un professionnel de santé.

Respectez les consignes suivantes avant d'effectuer des exercices physiques par temps froid :

- Évitez d'utiliser l'appareil dans le froid. Si possible, utilisez l'appareil à l'intérieur.
- Si vous utilisez l'appareil à l'extérieur par temps froid, couvrez la Gear sous votre manche avant de l'utiliser.
- Mesurez votre fréquence cardiaque avant de commencer tout exercice physique. Si vous mesurez votre fréquence cardiaque en cours d'exercice, les mesures risquent d'être inexactes.
- Si vous venez d'acquérir la Gear ou de la réinitialiser, lisez les informations qui s'affichent à l'écran à propos de l'application, puis créez votre profil. Lorsque vous créez un profil, vous pouvez enregistrer automatiquement ou manuellement votre fréquence cardiaque maximale.

La fréquence cardiaque maximale est la fréquence la plus rapide qu'un individu peut atteindre lors d'une activité physique. Si vous connaissez votre fréquence cardiaque maximale, saisissez-la manuellement. Si vous avez indiqué que la fréquence cardiaque maximale doit être mesurée automatiquement, la Gear la calculera à l'aide de la formule « $210 - (0,65 \times \text{âge})$ ».

S'entraîner avec la Gear

- 1 Depuis l'écran Applications, appuyez sur **S Health** → **Exercice**.
- 2 Sélectionnez un type d'exercice.
- 3 Lorsque vous lancez cette fonction pour la première fois, lisez les informations concernant la fonction GPS, puis appuyez sur **OK**.

4 Appuyez sur  pour autoriser cette application à utiliser vos informations de géolocalisation pendant votre exercice.

5 Appuyez sur **Démarrer** pour démarrer le suivi de votre activité physique.

La mesure de la fréquence cardiaque débute. Commencez l'exercice dès que la mesure est terminée. Vous pouvez afficher les informations sur l'exercice, telles que les calories brûlées et la vitesse, lorsque vous balayez l'écran vers la gauche ou la droite.

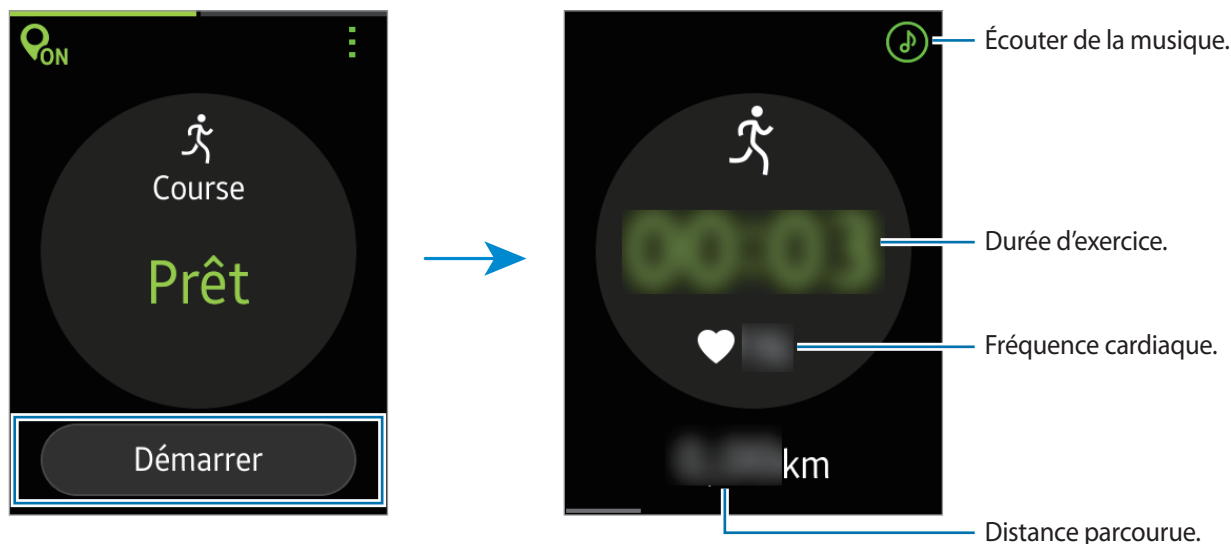

6 Pour terminer l'exercice, appuyez sur l'écran, puis sur **Arrêter** → **OK**.

7 Balayez l'écran vers le haut ou le bas pour afficher les informations concernant vos exercices.

Utiliser la fonction d'entraînement lors de vos exercices en mode Course

Utilisez la fonction d'entraînement personnalisé pour une pratique sportive efficace. Vous recevrez des conseils d'entraînement en temps réel afin de pratiquer votre sport de manière efficace, et ainsi garder la forme.

À propos de la fonction Entraînement

La fonction Entraînement inclut la technologie Firstbeat qui vous permet de bénéficier d'un entraînement sportif personnalisé. Firstbeat utilise l'analyse des objectifs d'entraînement qui mesure la charge physique cumulée lors d'un exercice et évalue son impact sur votre forme physique. Les objectifs d'entraînement sont basés sur votre profil physique et sur vos données de fréquence cardiaque enregistrées lors de l'entraînement. Plus votre exercice est efficace, plus votre objectif d'entraînement augmente, et la fonction Entraînement utilise cet objectif pour vous faire bénéficier de conseils.

Ces conseils vous sont fournis par le biais de courts messages, tels que « accélérez », « conservez ce rythme » et « ralentissez ». Lors de la première utilisation de la fonction Entraînement, un objectif d'entraînement approprié est calculé en fonction de votre profil. Au fur et à mesure de vos exercices, la fonction analyse votre historique d'entraînement et vous fournit des conseils personnalisés. Un entraînement type démarre doucement et s'intensifie progressivement à la fin.

Pour en savoir plus, rendez-vous sur le site : www.firstbeat.fi/te.



Pendant l'entraînement, il se peut que le moniteur de fréquence cardiaque ne fonctionne pas correctement si la Gear est exposée à une transpiration excessive ou si sa position est modifiée.



Pour optimiser vos résultats d'entraînement, utilisez la fonction Entraînement en intérieur.

- 1 Depuis l'écran principal Exercice, appuyez sur **Course**.
- 2 Appuyez sur  et cochez la case **Entraînement**.
- 3 Appuyez sur **Entraînement** pour paramétrer un objectif d'entraînement, la durée et la fréquence cardiaque maximale.

Choisissez un objectif d'entraînement ci-dessous :

- **Facile** : rester en bonne santé et améliorer l'endurance.
- **Modéré** : se maintenir en forme.
- **Amélior.** : améliorer la condition physique et la résistance cardiovasculaire.



- Si vous diminuez la durée de l'exercice par rapport à l'objectif d'entraînement défini, l'intensité de l'exercice augmente afin d'atteindre l'objectif souhaité.
- Si vous éprouvez une gêne ou une douleur lors de vos exercices, interrompez-les immédiatement et consultez un médecin.

- 4 Faites glisser le doigt de haut en bas de l'écran pour revenir à l'écran de course.

- 5 Appuyez sur **Démarrer**.

La mesure de la fréquence cardiaque débute. Commencez à courir dès que la mesure est terminée. Vous pouvez afficher à l'écran des informations, telles que les calories brûlées et la vitesse.

- 6 Quand vous avez cessé de courir, appuyez sur l'écran, puis sur **Arrêter** → **OK** pour interrompre le suivi de vos données d'exercice.

Mesurer la fréquence cardiaque

Mesurez et enregistrez votre fréquence cardiaque.



- La fonction de mesure de la fréquence cardiaque de la Gear est réalisée uniquement à titre d'information, mais ne saurait être utilisée pour diagnostiquer une maladie ou une pathologie, ou pour guérir, soulager, traiter ou prévenir une maladie.
- Pour en savoir plus, reportez-vous à la section [Mettre la Gear en place](#).

Respectez les consignes suivantes avant de mesurer votre fréquence cardiaque :

- Se reposer pendant 5 minutes avant de prendre les mesures.
- Si la mesure obtenue est très différente de celle attendue, se reposer pendant 30 minutes, puis recommencez la mesure.
- En hiver ou par temps froid, rester au chaud pour mesurer la fréquence cardiaque.
- La consommation de cigarettes ou d'alcool avant la prise des mesures peut avoir un effet sur votre fréquence cardiaque.
- Ne pas parler, ni bâiller ou respirer profondément lors de la mesure de la fréquence cardiaque. Ceci risque d'entraîner une prise de mesures inexactes de la fréquence cardiaque.
- Ne pas bouger, ni déplacer le doigt du capteur lors de la mesure de la fréquence cardiaque. Ceci risque d'entraîner une prise de mesures inexactes de la fréquence cardiaque.
- Ne pas appliquer une force excessive sur le capteur avec le doigt.
- Ne pas porter de gants ou un bandage lors de la mesure de la fréquence cardiaque.
- Les mesures de la fréquence cardiaque peuvent varier en fonction de la méthode de mesure et de l'environnement dans lequel elles sont effectuées.
- Si le capteur de fréquence cardiaque ne fonctionne pas, vérifiez la position de la Gear sur votre poignet et veillez à ce qu'aucun obstacle ne gêne le capteur. Si ce dysfonctionnement persiste, contactez un centre de service après-vente Samsung.

Calculer votre fréquence cardiaque

- 1 Depuis l'écran Applications, appuyez sur **S Health** → **Fréquence**.
- 2 Lorsque vous utilisez cette fonction pour la première fois, lisez les informations concernant les mesures de votre fréquence cardiaque, puis appuyez sur **OK**.
- 3 Appuyez sur **Démarrer** pour commencer à mesurer votre fréquence cardiaque.
Au bout d'un moment, votre fréquence cardiaque s'affiche à l'écran.

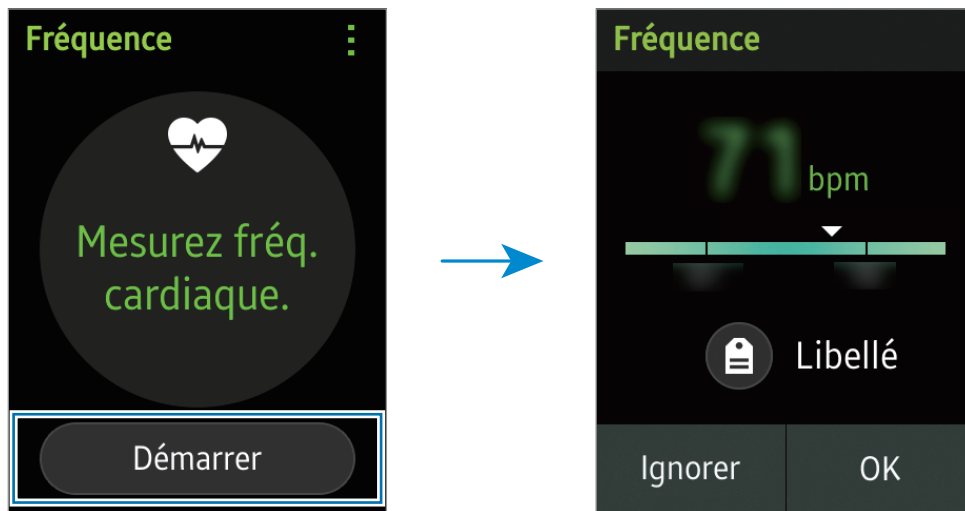

Pour ajouter des informations de balise aux mesures de fréquence cardiaque, appuyez sur .

Afficher les informations de sommeil

Surveillez vos cycles de sommeil et enregistrez vos heures de sommeil par détection des mouvements du corps pendant votre sommeil. Vous pouvez transférer les enregistrements vers l'appareil mobile.

- 1 Depuis l'écran Applications, appuyez sur **S Health** → **Sommeil**.
- 2 Lorsque vous utilisez cette fonction pour la première fois, lisez les informations concernant les mesures de vos cycles de sommeil, puis appuyez sur **OK**.

- 3 Appuyez sur **Enregistrer sommeil**. La durée du sommeil apparaît à l'écran lorsque l'enregistrement du sommeil commence.

Lorsque la Gear surveille la durée de votre sommeil, le mode Ne pas déranger est activé.



- 4 Appuyez sur **Je suis réveillé** → OK pour arrêter l'enregistrement.

Mesurer le niveau d'UV

Mesurez les niveaux d'UV à l'endroit où vous vous trouvez et enregistrez ces données.



- La disponibilité de cette fonction dépend de votre zone géographique.
- La fonction de mesure du niveau d'UV de la Gear ne peut pas être utilisée à des fins médicales.

Respectez les consignes suivantes avant de mesurer les niveaux d'UV :

- En hiver ou lorsque le taux d'humidité est élevé, le niveau d'UV mesuré peut différer du niveau réel.
- Veillez à ce qu'aucun obstacle ne gêne le capteur d'UV. Ceci risque d'entraîner une prise de mesures inexactes du niveau UV.
- Si le capteur d'UV est sale, nettoyez-le et réessayez.
- Si vous mesurez les niveaux d'UV en intérieur, les mesures risquent d'être inexactes.
- Les mesures du niveau d'UV peuvent varier en fonction de la méthode de mesure et de l'environnement dans lequel elles sont effectuées.

Mesurer le niveau d'UV

- 1 Depuis l'écran Applications, appuyez sur **S Health** → **UV**.
- 2 Lorsque vous utilisez cette fonction pour la première fois, lisez les informations concernant les mesures du niveau d'UV, puis appuyez sur **OK**.
- 3 Appuyez sur **Démarrer**, puis sur l'écran.
- 4 Pointez le capteur d'UV, situé sur l'écran de la Gear, en direction du soleil. Le niveau d'UV s'affiche à l'écran une fois la mesure terminée.

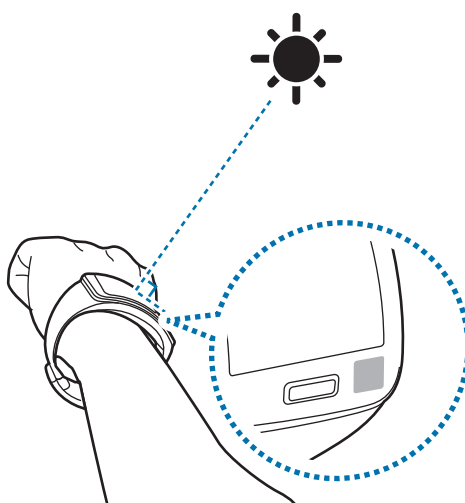

Informations complémentaires

- L'objet du recueil de ces données est limité à la fourniture du service que vous avez demandé, dont la transmission d'informations supplémentaires pour améliorer votre bien-être, de données de sauvegarde/de synchronisation, d'analyses de données et de statistiques, ou pour développer et offrir de meilleurs services. (Mais, si vous vous connectez sur votre compte Samsung depuis S Health, vos données peuvent être enregistrées sur le serveur pour être sauvegardées.) Les données personnelles peuvent être conservées à cette fin. Vous pouvez supprimer les données personnelles sauvegardées par l'application S Health à l'aide de l'option de réinitialisation des données dans le menu Paramètres. Pour supprimer des données partagées sur vos réseaux sociaux ou transférées vers des systèmes de stockage, vous devez les supprimer séparément.

- Vous assumez l'entière responsabilité d'une utilisation inappropriée des données partagées sur les réseaux sociaux ou transmises à d'autres personnes. Soyez vigilant lorsque vous partagez vos données personnelles avec d'autres personnes.
- Si la Gear est connectée à un appareil mobile, vérifiez le protocole de communication pour confirmer le bon fonctionnement. Si vous utilisez une connexion sans fil, telle que Bluetooth ou ANT+, il se peut que la Gear soit affectée par des interférences électroniques provenant d'autres appareils. Évitez d'utiliser la Gear à proximité immédiate d'autres appareils émettant des ondes radio.
- Selon la version logicielle de l'application, le contenu utilisé dans l'application S Health peut différer. Les services offerts avec l'application sont sujets à modification ou annulation d'assistance sans préavis.
- La disponibilité des fonctions et services S Health dépend de la législation et des réglementations en vigueur dans votre région.
- Certaines fonctions S Health peuvent ne pas être disponibles dans votre région.
- Les fonctions de S Health sont indiquées uniquement à titre d'information, mais ne sauraient être utilisées pour diagnostiquer une maladie ou une pathologie, ou pour guérir, soulager, traiter ou prévenir une maladie.



- La différence entre la distance mesurée et la distance réelle parcourue s'explique par l'irrégularité des pas, le sur-place et les déplacements secondaires.
- Seuls les enregistrements des trente derniers jours sont conservés. Vous pouvez consulter les données antérieures sur l'appareil mobile où l'application S Health est installée.

S Voice

Réalisez diverses tâches à l'aide d'une simple commande vocale.



- Vérifiez que le microphone, situé en bas à droite de la Gear, n'est pas recouvert par votre manche lorsque vous prononcez une commande vocale.

Utiliser S Voice

- 1 Appuyez sur **S Voice** depuis l'écran Applications.



- Cette application n'est pas prise en charge dans certaines langues.

2 Si vous lancez cette fonction pour la première fois, appuyez sur **Ignorer** pour utiliser la commande de réveil par défaut ou appuyez sur **Régler** pour modifier cette commande.

Lorsque **S Voice** est lancé, la Gear démarre la reconnaissance vocale et la couleur et l'aspect de l'icône du microphone changent.



- Si l'application **S Voice** est activée, vous pouvez réactiver la Gear depuis n'importe quel écran en disant « Salut Gear ».
- Pour afficher les langues prises en charge ou pour changer de langue de saisie, appuyez sur **⋮** → **Langue**.

3 Prononcez une commande vocale.

Si vous prononcez une commande et que la Gear la reconnaît, la commande s'affiche sous forme de texte à l'écran. Ensuite, la Gear exécute la commande. Pour répéter une commande vocale ou en énoncer une autre, appuyez sur **🔊**.



- Appuyez sur **⋮** → **Ex. de commandes** pour afficher une liste des commandes vocales disponibles.
- **Conseils pour améliorer la reconnaissance vocale :**
 - Parlez clairement.
 - Parlez dans des endroits calmes.
 - N'utilisez pas de langage injurieux ni d'argot.
 - Évitez de parler avec un accent local.

Selon l'environnement où vous vous trouvez ou la manière dont vous parlez, il se peut que la Gear ne reconnaisse pas vos commandes ou qu'elle exécute des commandes erronées.

Activer S Voice en mode veille

Si vous n'utilisez pas **S Voice** pendant un certain temps, l'application passe automatiquement en mode veille.

Appuyez sur l'icône de microphone ou dites « Salut Gear » pour reprendre la reconnaissance vocale.

Changer de commande de réveil

Vous pouvez changer la commande de réveil qui correspond par défaut à « Salut Gear ». La commande de réveil sert à lancer **S Voice** lorsque l'appareil est en mode veille.

Appuyez sur **⋮** → **Réveil vocal** → **Modifier commande**.

Désactiver la synthèse vocale

Appuyez sur  et désélectionnez l'option **Invite vocale**. L'appareil arrête toute synthèse vocale lorsque vous dites les commandes.

Programme

Affichez les événements programmés sur l'appareil mobile.

Appuyez sur **Programme** depuis l'écran Applications.

Sélectionnez un événement dans la liste pour en afficher les détails. Balayez l'écran vers la gauche ou la droite, ou appuyez sur les flèches gauche ou droite pour modifier la date.







Navigation

Pour vous rendre à une adresse, obtenez un itinéraire sous forme d'instructions visuelles. Vous devez télécharger et installer l'application **HERE Beta** sur l'appareil mobile pour pouvoir utiliser cette application sur la Gear.



Les informations de navigation de la Gear doivent être uniquement être utilisées par des personnes se déplaçant à pieds. Pour des raisons de sécurité, n'utilisez pas cette application lorsque vous conduisez un véhicule ou roulez à bicyclette.

- 1 **Appareil mobile** Depuis l'écran Applications, appuyez sur **HERE Beta**.
- 2 **Appareil mobile** Appuyez sur **Connexion** pour vous connecter à votre compte **HERE Beta** ou appuyez sur **Ou lancez-vous directement**.
- 3 **Appareil mobile** Suivez les instructions à l'écran pour terminer la configuration.
- 4 **Appareil mobile** Définissez votre destination en maintenant le doigt appuyé sur un endroit ou en saisissant un critère de recherche.

- 5 **Appareil mobile** Appuyez sur  →  ou  et sélectionnez un itinéraire dans la liste.
- 6 **Gear** Depuis l'écran Applications, appuyez sur **Navigation**.
- 7 **Gear** Appuyez sur **Accepter** pour autoriser l'application à utiliser vos informations de géolocalisation, puis appuyez sur **Lancez-vous**.
- 8 **Gear** Lisez les informations à propos de la navigation, balayez l'écran vers la droite, puis appuyez sur .
- 9 **Appareil mobile** Appuyez sur **Envoyer vers Gear** pour afficher l'itinéraire sur la Gear. Si vous souhaitez afficher l'itinéraire sur l'appareil mobile, appuyez sur **Démarrez**.
- 10 **Gear** Appuyez sur  →  pour obtenir un itinéraire. La Gear affiche alors votre itinéraire qui se modifie au fur et à mesure de vos déplacements.
Pour paramétrer la Gear afin qu'elle vibre pour vous prévenir d'un changement de direction, faites glisser le doigt du milieu vers le bas de l'écran, puis appuyez sur **Vibrations activé**.

Running





Enregistrez vos données d'exercice telles que la distance, le rythme et la durée. Vérifiez mensuellement ces enregistrements et comparez-les avec ceux de vos amis.

Commencer à utiliser l'application Running

Vous devez télécharger et installer l'application **Running** sur l'appareil mobile pour pouvoir l'utiliser sur la Gear.

- 1 **Gear** Depuis l'écran Applications, appuyez sur **Running**.
L'appareil mobile affiche un écran vous demandant de télécharger et d'installer l'application **Running**.
- 2 **Appareil mobile** Suivez les instructions à l'écran pour installer l'application **Running**.
- 3 **Appareil mobile** Lancez **Running**, appuyez sur **LANCEZ-VOUS** → , saisissez votre adresse e-mail et votre mot de passe, puis appuyez sur **SE CONNECTER** → **Terminé**.

Commencer l'exercice

- 1 **Gear** Depuis l'écran Applications, appuyez sur **Running**, puis sur l'écran.
 - 2 **Gear** Appuyez sur **COMMENCER LA COURSE**.
 - 3 **Gear** Appuyez sur  pour écouter de la musique ou sur  pour ne pas écouter de musique lors de vos exercices.
 - 4 **Gear** Si vous ne souhaitez pas synchroniser ce compte avec ceux de vos réseaux sociaux, appuyez sur **PASSER**.
Appareil mobile Pour synchroniser ce compte avec celui d'un réseau social, connectez-vous à son site Web.
 - 5 **Gear** Une fois terminé, la Gear affiche l'écran principal Running et commence à enregistrer vos données d'exercice.
Pour afficher les commandes de lecture de musique tout en pratiquant vos exercices, balayez l'écran vers la droite.
Pour afficher votre position actuelle sur une carte, balayez l'écran vers la gauche.
 - 6 **Gear** Une fois vos exercices terminés, appuyez sur l'écran, puis sur  → .
- Pour afficher vos enregistrements du mois, balayez l'écran principal Running vers la droite.
- Pour comparer vos enregistrements avec ceux de vos amis, balayez l'écran principal Running vers la gauche. Vous pouvez ajouter des amis afin de vous mesurer à eux.

Lecteur de musique

Introduction

Écoutez la musique enregistrée sur la Gear et l'appareil mobile.

Écouter de la musique

Depuis l'écran Applications, appuyez sur **Lecteur musique**, balayez l'écran vers la gauche ou la droite, puis choisissez le morceau à écouter.





Contrôler la musique de l'appareil mobile

Lorsque vous sélectionnez un appareil mobile sur lequel écouter de la musique, vous pouvez contrôler la lecture.

Depuis l'écran Applications, appuyez sur **Lecteur musique** → ☰ → **Appar. mobile**, puis sur (▶). Sur l'écran du lecteur de musique, vous ne pouvez pas utiliser la barre de progression ou ouvrir la liste de lecture.

Informations

Affichez les articles les plus récents classés par catégories. Vous pouvez obtenir une synthèse des catégories d'actualités qui vous intéressent sur les pages principales de cette fonction.

- 1 Appuyez sur **Informations** depuis l'écran Applications.
- 2 Balayez l'écran vers la gauche ou la droite pour sélectionner une catégorie d'actualités. Pour afficher davantage de catégories, appuyez sur , puis cochez les catégories souhaitées.
- 3 Sélectionnez un article et balayez l'écran vers le haut pour lire la suite. Pour lire l'article sur l'appareil mobile, appuyez sur .

Météo

Lorsque les deux appareils sont connectés, affichez les informations de météo sur la Gear pour les endroits définis sur l'appareil mobile.

Appuyez sur **Météo** depuis l'écran Applications.

Pour afficher les informations météorologiques de la semaine, appuyez sur l'écran.





Lorsque la Gear n'est pas connectée à l'appareil mobile via la fonction Bluetooth, la mise à jour des informations météorologiques se fait à l'aide de la fonction GPS de la Gear.

Alarme

Créer une alarme

- 1 Depuis l'écran Applications, appuyez sur **Alarme** → .
- 2 Définissez l'heure de l'alarme, sélectionnez les jours où celle-ci doit sonner, puis paramétrez les diverses options de l'alarme.

- 3 Appuyez sur **Sauveg**. L'alarme sélectionnée est ajoutée à la liste des alarmes.
- 4 Dans la liste des alarmes, appuyez sur  pour activer l'alarme ou appuyez sur  pour désactiver l'alarme.

Arrêter ou répéter une alarme

Pour éteindre une alarme, faites glisser votre doigt sur l'icône . Si l'option de répétition est activée, faites glisser votre doigt sur l'icône  pour répéter l'alarme après une période de répétition prédéfinie.

Supprimer une alarme

- 1 Appuyez sur **Alarme** depuis l'écran Applications.
- 2 Faites glisser votre doigt du milieu vers le bas de l'écran, puis appuyez sur **Supprimer**.
- 3 Cochez les alarmes, puis appuyez sur **Supprimer**.

Galerie

Introduction

Affichez des images stockées sur l'appareil mobile après les avoir transférés sur la Gear. Pour en savoir plus, reportez-vous à la section [Image](#).

Afficher des photos

Depuis l'écran Applications, appuyez sur **Galerie** et sélectionnez une image.

Supprimer des photos

Appuyez sur **Galerie** depuis l'écran Applications.

Supprimer un fichier

Sélectionnez une image, puis appuyez sur  → **Supprimer**.

Supprimer plusieurs fichiers

- 1 Maintenez le doigt appuyé sur une image à supprimer.
- 2 Sélectionner davantage de photos.
- 3 Appuyez sur  en bas de l'écran.

Localiser l'appareil mobile

Si vous ne retrouvez plus l'appareil mobile, la Gear peut vous aide à le localiser.

- 1 Appuyez sur **Chercher appareil** depuis l'écran Applications.
- 2 Appuyez sur **Démarrer**.
L'appareil mobile émet un son et l'écran s'allume.
Faites glisser votre doigt sur l'icône  sur l'appareil mobile, ou appuyez sur **Arrêter** sur la Gear.

Localiser l'appareil mobile

- 1 **Appareil mobile** Depuis l'écran Applications, appuyez sur **Samsung Gear** → **Paramètres** et cochez la case **Partager position**.
- 2 **Appareil mobile** Lorsque la fenêtre des mentions légales apparaît, cochez la case **J'accepte**, puis appuyez sur **OK**.
- 3 **Gear** Appuyez sur  → **Localiser l'appareil**. La Gear affiche la localisation de l'appareil mobile. Pour afficher son emplacement sur une carte, appuyez sur **Afficher sur la carte**.

Paramètres

Introduction

Personnalisez les paramètres de nombreuses fonctions et applications. Vous pouvez personnaliser la Gear en configurant divers paramètres.

Personnaliser les paramètres

Appuyez sur **Paramètres** depuis l'écran Applications.

Style

Personnalisez l'écran d'accueil ou l'écran Applications en modifiant différents éléments.

Depuis l'écran Paramètres, appuyez sur **Style**.

Horloges

Modifiez le type d'horloge qui s'affiche à l'écran.

Depuis l'écran Paramètres, appuyez sur **Style** → **Horloges**.

- **Type horloge** : sélectionnez un type d'horloge.
- **Hor. tjs activ.** : paramétrez la Gear pour afficher une horloge lorsque l'écran est éteint.

Fonds d'écran

Modifiez la couleur de l'écran d'accueil. Vous pouvez également définir une image ou une photo enregistrée dans la Gear comme fond d'écran d'accueil.

Depuis l'écran Paramètres, appuyez sur **Style** → **Fonds d'écran**.

Thème de couleurs

Modifiez la couleur de l'écran Applications.

Depuis l'écran Paramètres, appuyez sur **Style** → **Thème de couleurs**.

Police

Modifiez le type et la taille de la police.

Depuis l'écran Paramètres, appuyez sur **Style** → **Police**.

- **Police** : modifiez le type de police du texte affiché à l'écran.
- **Taille police** : modifiez la taille de la police.

Appels

Personnalisez les paramètres d'appel.

Depuis l'écran Paramètres, appuyez sur **Appels**.

- **Transfert auto.** : paramétrez la Gear pour qu'elle transfère les appels entrants de l'appareil mobile vers la Gear.



La méthode d'activation de cette fonction dépend de votre opérateur.

- **Numéro sortant** : choisissez l'appareil à utiliser pour passer des appels.
- **Messagerie vocale** :
 - **N° de messagerie vocale** : indiquez le numéro de votre service de messagerie vocale. Vous pouvez obtenir ce numéro auprès de votre opérateur.
- **Contr. vocal** : paramétrez la Gear pour pouvoir répondre à un appel ou le rejeter à l'aide des commandes vocales.
- **Identité de l'appelant** : choisissez d'afficher ou non votre identité à vos correspondants lorsque vous passez un appel.
- **Signal d'appel** : autorisez les appels entrants en cours d'appel.

Son

Modifiez les paramètres des différents sons de la Gear.

Depuis l'écran Paramètres, appuyez sur **Son**.

- **Mode son** : sélectionnez le mode sonore de la Gear entre les options Son, Vibreur et Muet.
- **Volume** : réglez le volume des différents sons, tels que le volume multimédia, les sonneries, les notifications et les sons système.
- **Vibration** : réglez l'intensité des vibrations émises lors de la réception de notifications.
- **Sonneries** : sélectionnez une sonnerie pour les appels entrants.
- **Notifications** : sélectionnez une sonnerie pour les événements, tels que les messages entrants et les appels manqués.
- **Sons tact.** : paramétrez la Gear pour qu'elle émette un son lorsque vous sélectionnez une application ou des options sur l'écran tactile.

Affichage

Modifiez les paramètres d'affichage.

Depuis l'écran Paramètres, appuyez sur **Affichage**.

- **Luminosité** : réglez la luminosité de l'écran.
- **Veille de l'écran** : paramétrez le délai à l'issue duquel l'écran de la Gear doit s'éteindre automatiquement.
- **Activer l'écran** :
 - **Horloge** : paramétrez la Gear pour qu'elle affiche l'horloge lorsque vous la réactivez.
 - **Dern. écran** : paramétrez la Gear pour qu'elle affiche la dernière page consultée lorsque vous la réactivez.
- **Date et heure** : réglez manuellement la date et l'heure de la Gear, si celle-ci n'est pas connectée à l'appareil mobile.

Connexions

Personnalisez les paramètres permettant de contrôler les connexions avec d'autres appareils ou réseaux.

Depuis l'écran Paramètres, appuyez sur **Connexions**.

Bluetooth

Configurez les paramètres de la fonction Bluetooth.

Depuis l'écran Paramètres, appuyez sur **Connexions** → **Bluetooth**.

- **Bluetooth** : activez ou désactivez la fonction Bluetooth.
- **Casque Bluetooth** : recherchez des casques/écouteurs Bluetooth et connectez-les à la Gear.
- **Rendre visible** : paramétrez la Gear pour que son nom s'affiche dans la liste des appareils détectés lors d'une recherche Bluetooth.

Réseaux mobiles

Personnalisez les paramètres réseaux.

Depuis l'écran Paramètres, appuyez sur **Connexions** → **Réseaux mobiles**.

- **Utilis. rés. mobiles** :
 - **Act/désact auto** : paramétrez la Gear pour qu'elle se connecte ou se déconnecte automatiquement du réseau mobile selon que la Gear est connectée ou non au réseau mobile via la fonction Bluetooth.
-  Lorsque la Gear est connectée à l'appareil mobile via la fonction Bluetooth, le réseau mobile de la Gear est désactivé afin d'économiser l'énergie de la batterie. Dès lors, la Gear ne reçoit plus les messages et les appels envoyés directement à son numéro de téléphone.
- Au bout d'un certain moment, le réseau mobile de la Gear est automatiquement activé si aucune connexion Bluetooth n'est détectée. Dès lors, vous pouvez recevoir les messages et les appels effectués au numéro de téléphone de la Gear.
- **Toujours activé** : paramétrez la Gear pour qu'elle se connecte au réseau mobile.
Lorsque cette option est activée, vous pouvez recevoir les appels entrants et les messages sur la Gear et les numéros de téléphones des appareils mobiles. Cette option consomme plus de batterie.
- **Toujours désactivé** : paramétrez la Gear pour qu'elle ne se connecte pas au réseau mobile.
Lorsque cette option est activée, vous ne pouvez pas recevoir les appels entrants et les messages sur le numéro de téléphone de la Gear. Si la Gear est connectée à l'appareil mobile via la fonction Bluetooth, vous pouvez tout de même recevoir des appels entrants ou des notifications de l'appareil mobile.

- **Données mobiles** : paramétrez la Gear pour pouvoir utiliser les connexions de données sur n'importe quel réseau mobile.
- **Itinérance** : paramétrez la Gear pour pouvoir utiliser les connexions de données lorsque vous changez de zone de couverture.
- **Mode réseau** : sélectionnez un type de réseau.
- **Opérateurs réseau** : recherchez les réseaux disponibles et enregistrez manuellement un réseau.
- **Nom des points d'accès** : attribuez des noms aux points d'accès (APN).

Wi-Fi

Activez la fonction Wi-Fi pour vous connecter à un réseau Wi-Fi. Cette fonction est disponible lorsque la Gear n'est pas connectée à l'appareil mobile via la fonction Bluetooth.

Depuis l'écran Paramètres, appuyez sur **Connexions** → **Wi-Fi**.

- **Wi-Fi** : activez ou désactivez la fonction Wi-Fi.
- **Réseaux Wi-Fi** : sélectionnez un réseau dans la liste des réseaux Wi-Fi.

Mode Hors-ligne

Désactivez toutes les fonctions sans fil de la Gear. Vous pouvez uniquement utiliser les services hors-réseau, c'est-à-dire les fonctions autres que les fonctions d'appel, Wi-Fi et Bluetooth.

Depuis l'écran Paramètres, appuyez sur **Connexions**, puis cochez la case **Mode Hors-ligne**.

Utilis. données

Effectuez un suivi du volume de données utilisées.

Depuis l'écran Paramètres, appuyez sur **Connexions** → **Utilis. données**.

- **Données mobiles** : paramétrez la Gear pour pouvoir utiliser les connexions de données sur n'importe quel réseau mobile.
- **Lim. uti. donn.** : définissez une limite d'utilisation des données mobiles.
- **Cycle utilis. donn.** : définissez un cycle de réinitialisation des données pour effectuer la vérification de l'utilisation des données entre deux périodes.
- **Date de début** : définissez la date de début du cycle d'utilisation des données.
- **Utilis. données** : affichez l'utilisation totale des données pour le cycle en cours.

Localisation

Paramétrez la Gear pour autoriser les applications à utiliser vos informations de localisation actuelles.

Depuis l'écran Paramètres, appuyez sur **Connexions**, puis cochez la case **Localisation**.

Notifications

Prenez connaissance des appels manqués ou des nouveaux messages, reçus sur la Gear ou l'appareil mobile.

Depuis l'écran Paramètres, appuyez sur **Notifications**.

- **Notifications** : paramétrez la Gear pour qu'elle reçoive des notifications de l'appareil mobile.
- **Affichage Liste** : paramétrez la Gear pour qu'elle affiche les notifications sous forme de liste à gauche de l'écran de l'horloge.

Messages

Sélectionnez l'appareil qui doit envoyer les messages si la Gear et l'appareil mobile sont connectés. Cette fonction est utile en cas de connexion à un réseau mobile. Pour en savoir plus, reportez-vous à la section [Réseaux mobiles](#).

Depuis l'écran Paramètres, appuyez sur **Messages** → **Numéro sortant**.

Ne pas déranger

Paramétrez la Gear pour désactiver l'écran et couper le son des appels entrants et des notifications, à l'exception des alarmes.

Depuis l'écran Paramètres, appuyez sur **Ne pas déranger**, puis cochez la case **Ne pas déranger**.

Double appui

Paramétrez une application pour qu'elle se lance automatiquement quand vous appuyez deux fois sur la touche Accueil.

Depuis l'écran Paramètres, appuyez sur **Double appui**, puis sélectionnez une option.

Verrouillage

Paramétrez la Gear pour qu'elle utilise la fonction de verrouillage si la Gear et l'appareil mobile ne sont pas connectés.

Depuis l'écran Paramètres, appuyez sur **Verrouillage**.

- **Verrouillage** : activez ou désactivez la fonction de verrouillage en définissant un code PIN composé d'au moins quatre chiffres. Vous pouvez déverrouiller l'écran de la Gear en saisissant le code PIN si la Gear et l'appareil mobile sont déconnectés. Pour en savoir plus, reportez-vous à la section [Paramétrer un verrouillage de l'écran](#).
- **Aide** : affichez les informations d'aide sur la fonction de verrouillage.

Mouvements

Activez la fonction de détection des mouvements et modifiez les paramètres permettant de contrôler la détection des mouvements de la Gear.

Depuis l'écran Paramètres, appuyez sur **Mouvements**.

- **Mouvement réveil** : paramétrez la Gear pour qu'elle se réactive lorsque vous la prenez en main, et qu'elle affiche l'horloge ou la dernière page consultée lorsque l'écran s'est éteint.
- **Muet/pause** : paramétrez la Gear pour pouvoir interrompre la lecture d'un fichier multimédia en recouvrant l'écran de la paume de la main.

Langue & saisie

Modifiez les paramètres de saisie de texte. La disponibilité de certaines options dépend de la langue sélectionnée.

Depuis l'écran Paramètres, appuyez sur **Langue & saisie**.

Langue

Affichez la langue d'interface de l'appareil mobile. Si la Gear n'est pas connectée à l'appareil mobile via la fonction Bluetooth, vous pouvez régler manuellement la langue d'interface sur la Gear.

Depuis l'écran Paramètres, appuyez sur **Langue & saisie** → **Langue**.



Lorsque la Gear est connectée à un appareil mobile via la fonction Bluetooth, les paramètres de langue appliqués sur l'appareil mobile s'appliquent également à la Gear.

Sélectionner un clavier

Sélectionnez le type de clavier à utiliser par défaut pour la saisie de texte.

Depuis l'écran Paramètres, appuyez sur **Langue & saisie** → **Sélectionner un clavier**.

Paramètres du clavier

Modifiez les paramètres du clavier Samsung.

Depuis l'écran Paramètres, appuyez sur **Langue & saisie** → **Paramètres du clavier** → **Clavier Samsung**.

- **Français(FR)** : sélectionnez une présentation de clavier par défaut pour le français.
- **Sélect. langue de saisie** : sélectionnez les langues de saisie.
- **Saisie intelligente** :
 - **Texte intuitif** : activez le mode de saisie intuitive pour que des suggestions de mots s'affichent au fur et à mesure de votre saisie.
 - **Données personnalisées** : paramétrez la Gear pour qu'elle reconnaisse les mots que vous utilisez fréquemment afin d'améliorer la saisie intuitive.
 - **Remplacement automatique** : paramétrez la Gear pour corriger les fautes d'orthographe et les mots incomplets en appuyant sur la barre d'espace.
 - **Majuscules auto.** : paramétrez la Gear pour pouvoir mettre automatiquement en majuscules la première lettre qui suit un signe de ponctuation final (point, point d'interrogation et point d'exclamation).
 - **Espace auto** : paramétrez la Gear pour qu'elle insère automatiquement un espace entre les mots.
 - **Ponctuation automatique** : paramétrez la Gear pour qu'elle insère un point lorsque vous appuyez deux fois sur la barre d'espace.

- **Glissement du clavier :**
 - **Aucun(e) :** paramétrez la Gear pour désactiver la fonction de balayage du clavier.
 - **Saisie en continu :** paramétrez la Gear pour autoriser la saisie continue qui consiste à faire glisser le doigt d'une lettre à l'autre sur le clavier, sans le soulever.
 - **Contrôle du curseur :** activez la fonction de navigation intelligente qui permet de déplacer le curseur en faisant défiler le clavier.
- **Retour touches :**
 - **Son :** paramétrez la Gear pour qu'elle émette un son lorsque vous appuyez sur une touche.
 - **Aperçu du caractère :** paramétrez la Gear pour qu'elle affiche une image agrandie de chaque caractère saisi.
- **Réinitialiser paramètres :** réinitialisez les paramètres du clavier Samsung.

Économie d'énergie

Utilisez le mode Économie d'énergie pour préserver l'autonomie de la batterie en limitant les fonctions de la Gear. Pour en savoir plus, reportez-vous à la section [Fonctions d'économie d'énergie](#).

Depuis l'écran Paramètres, appuyez sur **Économie d'énergie** → **Mode éco énergie** → **Activer le mode**.

Réinit. Gear

Rétablissez les paramètres par défaut et supprimez toutes les données. Les applications par défaut ne sont pas supprimées.

Depuis l'écran Paramètres, appuyez sur **Réinit. Gear**.



Pour connecter la Gear à un autre appareil mobile

Si vous souhaitez connecter la Gear à un appareil mobile que vous venez d'acheter par exemple ou effectuer une première connexion avec un autre appareil mobile, vous devez réinitialiser la Gear. La réinitialisation de la Gear supprime les données de la mémoire. Après la réinitialisation, vous pouvez connecter la Gear à un autre appareil mobile.

Informations Gear

Affichez des informations sur la Gear.

Depuis l'écran Paramètres, appuyez sur **Informations Gear**.

- **À propos** : accédez aux informations relatives à la Gear.
- **Débogage USB** : activez ou désactivez le mode de débogage USB. Vous pouvez utiliser ce mode lors du développement d'applications quand la Gear est connectée à un ordinateur via un câble USB.
- **Signaler infos diagnostic** : paramétrez la Gear pour autoriser Samsung à collecter les informations de diagnostic et d'utilisation des données en vue d'améliorer le service.
- **Paramètres carte SIM** :
 - **Verrouillage PIN** : activez ou désactivez la fonction de verrouillage PIN qui nécessite la saisie d'un code PIN à chaque fois que vous allumez l'appareil.
 - **Modifier code PIN** : modifiez le code PIN fourni pour accéder aux données SIM.

Application Samsung Gear

Samsung Gear

Introduction

Cette application vous permet de vous connecter à un appareil mobile et de personnaliser les paramètres et les applications de la Gear. Vous pouvez en outre l'utiliser pour accéder aux fonctions de l'appareil mobile.

Depuis l'écran Applications de l'appareil mobile, appuyez sur **Samsung Gear**.



La disponibilité de certaines fonctions dépend du type d'appareil mobile connecté.

Se connecter à une nouvelle Gear

Depuis l'écran Applications de l'appareil mobile, appuyez sur **Samsung Gear** → ⋮ → **Rechercher de nouveaux appareils**, puis sélectionnez un appareil.

Vous pouvez déconnecter la Gear actuellement utilisée de l'appareil mobile afin d'y connecter une nouvelle Gear.

Configurer les paramètres de la Gear

Accédez aux informations relatives à la Gear et mettez à jour sa version logicielle.

Depuis l'écran Applications de l'appareil mobile, appuyez sur **Samsung Gear**, sélectionnez le nom de la Gear, puis utilisez les fonctions suivantes :

- **Connexion / Déconnecter** : connecter ou déconnecter la Gear.
- **Renommer** : renommer la Gear.
- **MàJ logicielle** : mettez à jour la Gear avec la version la plus récente.
- **Numéro du modèle** : affichez les détails sur le modèle de la Gear.
- **Version** : affichez les informations de version de la Gear.

Style d'écran d'accueil

Fonds d'écran

Modifiez la couleur de l'écran d'accueil de la Gear. Vous pouvez également définir une image ou une photo enregistrée dans l'appareil mobile comme fond d'écran.

Depuis l'écran Applications de l'appareil mobile, appuyez sur **Samsung Gear** → **Style d'écran d'accueil** → **Fonds d'écran**, puis sélectionnez un fond d'écran pour l'écran d'accueil. Le fond d'écran sélectionné est appliqué à l'écran d'accueil de la Gear.

Horloge

Vous pouvez changer le type d'horloge qui s'affiche à l'écran.

Depuis l'écran Applications de l'appareil mobile, appuyez sur **Samsung Gear** → **Style d'écran d'accueil** → **Horloge**, puis sélectionnez un type d'horloge.

Musique

Env. auto morc. v. Gear

Transférez à la Gear des listes de lecture enregistrées sur l'appareil mobile lorsque les deux appareils sont connectés.

Depuis l'écran Applications de l'appareil mobile, appuyez sur **Samsung Gear** → **Musique** → **Env. auto morc. v. Gear**.



Lorsque la mémoire disponible sur la Gear est insuffisante, les fichiers non définis comme vos favoris sont effacés en partant du plus ancien au plus récent.

Envoyer des morceaux vers Gear

Transférez des fichiers audio sauvegardés sur l'appareil mobile vers la Gear.

Depuis l'écran Applications de l'appareil mobile, appuyez sur **Samsung Gear** → **Musique** → **Envoyer des morceaux vers Gear** → **Pistes**, cochez les fichiers de musique, puis appuyez sur **Envoyer**.

Image

Transférez des fichiers image sauvegardés sur l'appareil mobile vers la Gear.

Depuis l'écran Applications de l'appareil mobile, appuyez sur **Samsung Gear** → **Image**, cochez les fichiers image, puis appuyez sur **Terminé**.

Notifications

Modifiez les paramètres de la fonction de notification. Prenez connaissance des appels manqués ou des nouveaux messages, reçus sur la Gear ou l'appareil mobile.

Depuis l'écran Applications de l'appareil mobile, appuyez sur **Samsung Gear** → **Notifications**, faites glisser le curseur **Notifications** pour activer la fonction, puis sélectionnez les éléments souhaités.

- **Gérer les notifications** : définir les éléments à recevoir directement sur la Gear.
- **Limiter les notifications** : paramétrer la Gear pour bloquer les notifications reçues lorsque l'écran de l'appareil mobile est allumé.
- **Relai intelligent** : paramétrer l'appareil mobile pour afficher les informations de notification de la Gear lorsque vous prenez en main l'appareil mobile.



- Cette fonction est disponible uniquement lorsque l'écran de la Gear est éteint.
- Certains appareils mobiles ne prennent pas en charge cette fonction.
- L'appareil mobile doit être déverrouillé au préalable pour pouvoir afficher les détails.
- **Affichage liste** : paramétrer la Gear pour qu'elle affiche les notifications sous forme de liste à gauche de l'écran de l'horloge.
- **Type de notification** : sélectionner un type de notification.
- **Garder l'écran éteint** : paramétrer la Gear pour que l'écran reste éteint lorsque vous recevez des notifications, à l'exception des appels entrants et des alarmes.

Samsung Gear Apps

Vous pouvez télécharger des applications à partir de **Samsung Gear Apps**.

Depuis l'écran Applications de l'appareil mobile, appuyez sur **Samsung Gear** → **Samsung Gear Apps**.

Parcourez les catégories et sélectionnez une application à télécharger.

Localiser ma Gear

Si vous ne trouvez plus la Gear, l'application Samsung Gear peut vous aider à la retrouver.

- 1 Depuis l'écran Applications de l'appareil mobile, appuyez sur **Samsung Gear** → **Localiser ma Gear**.
- 2 Appuyez sur **Démarrer**.
La Gear émet un son et l'écran s'allume. Sur la Gear, faites glisser votre doigt sur l'icône **X**, ou sur l'appareil mobile, appuyez sur **Arrêter**.

Localiser la Gear

- 1 Appuyez sur **⋮** → **Activer Partager la position**.
- 2 Cochez la case **Partager position**.
 Si cette option n'est pas activée, vous ne pouvez pas trouver votre appareil mobile sauf si la Gear y est connecté via Bluetooth.
- 3 Lorsque la fenêtre des mentions légales apparaît, cochez la case **J'accepte**, puis appuyez sur **OK**.
- 4 Appuyez sur la touche Retour pour revenir à l'écran précédent.
- 5 Appuyez sur **⋮** → **Localiser la Gear**. L'appareil mobile affiche la position actuelle de la Gear. Pour afficher son emplacement sur une carte, appuyez sur **Afficher sur la carte**.

Accéder aux fonctions complémentaires

Lorsque la Gear est connectée à l'appareil mobile via la fonction de connexion à distance, appuyez sur  et utilisez les fonctions suivantes :

- **Verrouiller Gear** : verrouiller la Gear à distance pour empêcher tout accès non autorisé. Pour déverrouiller la Gear, connectez la Gear et l'appareil mobile via Bluetooth.
- **Réinitialiser Gear** : supprimer à distance toutes les données personnelles enregistrées sur la Gear. Une fois la Gear réinitialisée, vous ne pouvez plus restaurer les informations ou utiliser la fonction Localiser ma Gear.
- **Désactiver Partager la position** : paramétrer la Gear pour l'empêcher, ainsi que l'appareil mobile, de partager les données de localisation.

Paramètres

App. 2 fois tche Accueil

Configurez les opérations à effectuer lorsque vous appuyez à deux reprises sur la touche Accueil de la Gear. Par défaut, **S Voice** se lance quand vous appuyez deux fois sur la touche Accueil.

Depuis l'écran Applications de l'appareil mobile, appuyez sur **Samsung Gear** → **Paramètres** → **App. 2 fois tche Accueil**, puis sélectionnez une option.

Mouvements

Sélectionnez les fonctions de détection de mouvements à utiliser.

Depuis l'écran Applications de l'appareil mobile, appuyez sur **Samsung Gear** → **Paramètres** → **Mouvements**.

- **Mouvement d'activation** : paramétrer la Gear pour qu'elle reconnaisse votre geste d'activation de la Gear, et affiche l'horloge ou la dernière page consultée lorsque l'écran s'est éteint. Vous pouvez choisir l'écran à afficher. Pour en savoir plus, reportez-vous à la section [Affichage](#).
- **Muet/pause** : paramétrer la Gear pour pouvoir désactiver le son des appels entrants ou interrompre la lecture d'un fichier multimédia en recouvrant l'écran de la paume de la main.

Utiliser Connex. à dist.

Paramétrez la Gear pour établir une connexion à distance avec l'appareil mobile lorsqu'aucune connexion Bluetooth n'est disponible entre les appareils. Pour en savoir plus, reportez-vous à la section [Établir une connexion à distance](#).

Depuis l'écran Applications de l'appareil mobile, appuyez sur **Samsung Gear** → **Paramètres**, puis cochez la case **Utiliser Connex. à dist.**

Partager position

Paramétrez la Gear pour qu'elle partage ses informations de localisation avec votre appareil mobile.

Depuis l'écran Applications de l'appareil mobile, appuyez sur **Samsung Gear** → **Paramètres**, puis cochez la case **Partager position**.

Contrôle vocal

À la réception d'un appel, vous pouvez l'accepter ou le rejeter à l'aide d'une commande vocale.

Depuis l'écran Applications de l'appareil mobile, appuyez sur **Samsung Gear** → **Paramètres**, puis cochez la case **Contrôle vocal**.

Transfert auto.

Paramétrez la Gear pour qu'elle transfère les appels entrants de l'appareil mobile vers la Gear.

Depuis l'écran Applications de l'appareil mobile, appuyez sur **Samsung Gear** → **Paramètres** → **Transfert auto.** → **Activer**.

La fonction de transfert d'appels est automatiquement activée si aucune connexion Bluetooth n'est établie entre la Gear et l'appareil mobile ou en cas de connexion à distance entre les deux appareils grâce aux informations de votre compte Samsung et au réseau mobile de la Gear. Lorsque les deux appareils sont connectés via la fonction Bluetooth, le transfert d'appels est automatiquement désactivé.



- Selon votre opérateur, vous aurez éventuellement besoin d'un abonnement de téléphonie mobile pour accéder à cette fonction, et des frais supplémentaires peuvent également vous être facturés.
- La méthode d'activation de cette fonction dépend de votre opérateur.

Verrouillage automatique

Utilisez la Gear pour verrouiller votre appareil mobile lorsque celui-ci est déconnecté de la Gear.

- 1 Depuis l'écran Applications de l'appareil mobile, appuyez sur **Samsung Gear** → **Paramètres**, puis cochez la case **Verrouillage automatique**.
- 2 Appuyez sur **Continuer**, dessinez un modèle en reliant au moins quatre points, puis appuyez à nouveau sur **Continuer**.
- 3 Dessinez à nouveau le modèle afin de le vérifier, puis appuyez sur **Confirmer**.
- 4 Définissez un code PIN de secours pour déverrouiller l'écran en cas d'oubli du modèle.

Si la Gear n'est pas détectée, le modèle de verrouillage est automatiquement activé sur l'appareil mobile.

Dès que la Gear est à nouveau détectée, le modèle de verrouillage est désactivé.

Modifier modèles de texte

Modifiez et ajoutez des modèles à utiliser pour répondre aux messages.

- 1 Depuis l'écran Applications de l'appareil mobile, appuyez sur **Samsung Gear** → **Paramètres** → **Modifier modèles de texte**.
- 2 Sélectionnez un modèle à modifier. Pour ajouter davantage de modèles, appuyez sur **+**.
- 3 Modifiez le modèle, puis appuyez sur **Sauveg.**

Inst. données vocales TTS

Téléchargez et installez les données vocales pour la synthèse vocale.

Depuis l'écran Applications de l'appareil mobile, appuyez sur **Samsung Gear** → **Paramètres** → **Inst. données vocales TTS**, puis appuyez sur **↓** près d'une langue.

Gérer les applications

Vous pouvez gérer les paramètres d'application installées sur la Gear.

Depuis l'écran Applications de l'appareil mobile, appuyez sur **Samsung Gear** → **Paramètres** → **Gérer les applications**, appuyez sur  près d'une application, puis configurez les paramètres.

Désinstaller des applis

Vous pouvez uniquement désinstaller les applications téléchargées sur la Gear ou l'appareil mobile.

Depuis l'écran Applications de l'appareil mobile, appuyez sur **Samsung Gear** → **Paramètres** → **Désinstaller des applis**, sélectionnez une application, puis appuyez sur  près d'une application.

Sauvegarder et restaurer

Sauvegardez les données stockées sur la Gear ou restaurez-les.

Depuis l'écran Applications de l'appareil mobile, appuyez sur **Samsung Gear** → **Paramètres** → **Sauvegarder et restaurer** → **Sauvegarder les données** ou **Restaurer les données**.

Assistance sécurité

Paramétrez la Gear pour qu'elle envoie des messages à vos contacts principaux.

Depuis l'écran Applications de l'appareil mobile, appuyez sur **Samsung Gear** → **Paramètres** → **Assistance sécurité**.

- **Envoyer des messages d'aide** : paramétrer la Gear pour envoyer des messages d'aide en appuyant à trois reprises sur la touche Accueil.
- **Gérer les contacts principaux** : sélectionner ou modifier les correspondants à qui envoyer des messages d'aide.



Certains appareils mobiles ne prennent pas en charge cette fonction.

Sécurité

Modifiez les paramètres de sécurité de la Gear.

Depuis l'écran Applications de l'appareil mobile, appuyez sur **Samsung Gear** → **Paramètres** → **Sécurité**.

- **Sources inconnues** : paramétrer la Gear pour autoriser l'installation d'applications provenant de sources inconnues.
- **Mise à jour de la sécurité** : paramétrer la Gear pour qu'elle vérifie et télécharge les mises à jour de sécurité.

Licence open source

Affichez les informations de la licence Open source.

Depuis l'écran Applications de l'appareil mobile, appuyez sur **Samsung Gear** → **Paramètres** → **Licence open source**.

Version de l'application

Affichez la version de l'application Samsung Gear.

Depuis l'écran Applications de l'appareil mobile, appuyez sur **Samsung Gear** → **Paramètres** → **Version de l'application**.

Mode d'emploi

Vous pouvez afficher le mode d'emploi de la Gear.

Depuis l'écran Applications de l'appareil mobile, appuyez sur **Samsung Gear** → **Mode d'emploi**.

Annexe

Dépannage

Avant de contacter un centre de service après-vente Samsung, veuillez essayer de mettre en œuvre les solutions suivantes. Il est possible que certaines situations ne s'appliquent pas à la Gear.

La Gear ne s'allume pas

Lorsque la batterie est entièrement déchargée, il n'est pas possible d'allumer la Gear. Rechargez complètement la batterie avant d'allumer la Gear.

Votre Gear affiche des messages d'erreur de réseau et de service

- Lorsque vous vous trouvez dans une zone de mauvaise réception, vous risquez de perdre la connexion au réseau. Déplacez-vous et réessayez. Lorsque vous vous déplacez, plusieurs messages d'erreur peuvent apparaître.
- Certaines options ne sont pas accessibles sans abonnement. Pour en savoir plus, contactez votre opérateur.

Mauvaise réaction ou lenteur de l'écran tactile

- Si vous fixez sur l'écran tactile un cache de protection ou tout autre accessoire en option, il est possible que l'écran ne fonctionne pas correctement.
- Si vous portez des gants, si vos mains ne sont pas parfaitement propres, ou si vous appuyez sur l'écran avec un objet pointu ou vos ongles, l'écran tactile risque de présenter des dysfonctionnements.
- L'humidité ou le contact avec l'eau peut provoquer des dysfonctionnements de l'écran tactile.
- Redémarrez la Gear afin de mettre fin à d'éventuels dysfonctionnements logiciels temporaires.
- Assurez-vous que vous disposez bien de la dernière version logicielle de la Gear.
- Si l'écran tactile est endommagé ou rayé, contactez un centre de service après-vente Samsung.

La Gear se bloque ou est sujette à des erreurs fatales

Si la Gear ne répond plus ou se bloque, vous devrez éventuellement fermer les applications ou éteindre la Gear et la rallumer. Si la Gear se bloque et ne répond plus, maintenez la touche Accueil enfoncée pendant plus de 7 secondes afin de la réinitialiser.

Si vous ne parvenez pas à résoudre le problème à la suite de ces manipulations, procédez à la réinitialisation des paramètres par défaut. Depuis l'écran Applications, appuyez sur **Paramètres** → **Réinit. Gear** → **OK**. Avant de rétablir les paramètres par défaut de la Gear, n'oubliez pas d'effectuer des copies de sauvegarde de toutes les données importantes qui y sont stockées.

Si le problème persiste, contactez un centre de service après-vente Samsung.

Un autre appareil Bluetooth ne parvient pas à localiser la Gear

- Vérifiez que la fonction sans fil Bluetooth est activée sur la Gear.
- Réinitialisez la Gear et réessayez.
- Vérifiez que votre Gear et l'autre appareil Bluetooth se trouvent bien à l'intérieur du rayon d'action Bluetooth (10 m). Cette distance peut varier selon les conditions d'utilisation des appareils.

Si les conseils ci-dessus ne résolvent pas le problème, contactez un centre de service après-vente Samsung.

Aucune connexion Bluetooth n'est établie ou la Gear et l'appareil mobile sont déconnectés

- Vérifiez que la fonction Bluetooth est activée sur les deux appareils.
- Vérifiez l'absence d'obstacle entre les deux appareils, tels que des murs ou des équipements électriques.
- Vérifiez que l'appareil mobile est bien équipé de la version la plus récente de l'application Samsung Gear.
- Vérifiez que votre Gear et l'autre appareil Bluetooth se trouvent bien à l'intérieur du rayon d'action Bluetooth (10 m). Cette distance peut varier selon les conditions d'utilisation des appareils.
- Redémarrez les deux appareils ainsi que l'application Samsung Gear sur l'appareil mobile.

Impossible de passer des appels

- Vérifiez que la Gear est connectée à un appareil mobile.
- Vérifiez que l'appareil mobile a accès au bon réseau cellulaire.
- Vérifiez que vous n'avez pas activé la fonction de restriction d'appel pour le numéro de téléphone que vous composez sur l'appareil mobile.
- Vérifiez que vous n'avez pas activé la fonction de restriction d'appel pour le numéro entrant sur l'appareil mobile.

Vos interlocuteurs ne vous entendent pas

- Vérifiez que le microphone intégré n'est pas recouvert.
- Vérifiez que le microphone est placé suffisamment près de votre bouche.
- Si vous utilisez un casque ou des écouteurs, vérifiez qu'il est correctement branché.

Vous percevez un écho lors des appels

Réglez le volume ou déplacez-vous à un autre endroit.

Déconnexions fréquentes du réseau cellulaire ou d'Internet, ou mauvaise qualité audio

- Assurez-vous que rien n'entrave l'antenne intégrée à la Gear.
- Lorsque vous vous trouvez dans une zone de mauvaise réception, vous risquez de perdre la connexion au réseau. Vos problèmes de connectivité peuvent être dus à une panne au niveau de votre opérateur. Déplacez-vous et réessayez.
- Si vous utilisez la Gear tout en vous déplaçant, il est possible que les services de réseau sans fil soient désactivés en raison de problèmes sur le réseau de votre opérateur.

L'icône de la batterie est vide

Le niveau de charge de la batterie est faible. Charger la batterie.

La batterie ne se charge pas correctement (pour les chargeurs homologués Samsung)

- Vérifiez que la Gear est parfaitement positionnée sur la station de chargement et que cette dernière est correctement connectée au chargeur.
- Rendez-vous dans un centre de services après-vente Samsung et faites remplacer la batterie.

La batterie se décharge de plus en plus rapidement

- Lorsque la Gear ou la batterie est exposée à des températures extrêmes, la charge utile peut être réduite.
- La consommation d'énergie de la batterie augmente quand vous utilisez certaines applications.
- La batterie est un consommable dont la charge utile diminue avec le temps.

La Gear est chaude au toucher

Lorsque vous utilisez sur la Gear plusieurs applications simultanément ou sur une période prolongée, la Gear peut chauffer. Ce phénomène est normal et n'affecte ni la durée de vie, ni les performances de la Gear.

Qualité des photos inférieure par rapport à l'aperçu

- La qualité de vos photos peut varier selon l'environnement et les techniques photographiques utilisées.
- Si vous prenez des photos avec une luminosité insuffisante, de nuit ou en intérieur, l'image risque d'être floue.

Problème de connexion lorsque vous essayez de connecter la Gear à un ordinateur

- Assurez-vous que le câble USB utilisé est compatible avec la Gear.
- Vérifiez que le pilote nécessaire est bien installé sur votre ordinateur et qu'il est à jour.
- Si vous utilisez Windows XP, vérifiez que votre ordinateur est équipé de Windows XP Service Pack 3 ou de toute version ultérieure.
- Assurez-vous que Samsung Kies est bien installé sur votre ordinateur.

Votre appareil ne parvient pas à détecter votre position

À certains endroits, comme à l'intérieur d'un bâtiment, les signaux GPS peuvent être faibles. Si cela se produit, configurez votre Gear pour l'utilisation d'un réseau Wi-Fi ou mobile afin de trouver votre position.

Les données stockées sur la Gear ont été perdues

Effectuez toujours des copies des données importantes stockées sur la Gear. Dans le cas contraire, vous ne pourriez pas récupérer vos données corrompues ou perdues. Samsung ne peut être tenu responsable de la perte des données stockées sur la Gear.

Un petit espace est apparu sur le bord externe du boîtier de la Gear

- Cet espace est une caractéristique de fabrication, et il est possible d'observer un jeu ou une vibration des pièces.
- Au fil du temps, la friction entre les pièces peut entraîner l'élargissement de cet espace.

Extraire la batterie (type non amovible)



- Ces instructions s'adressent uniquement à votre revendeur ou réparateur agréé.
- Les dommages ou pannes provoqués par le retrait non autorisé de la batterie ne sont pas couverts par la garantie.
- Pour retirer ou remplacer la batterie, contactez votre revendeur ou réparateur agréé.

1 Détachez le bracelet de la Gear.

2 Démontez l'écran de la Gear à l'aide d'un outil à bord plat.

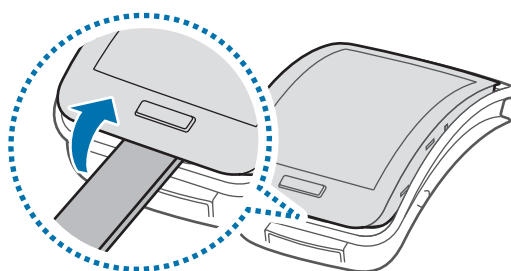

3 Déconnectez les bornes de la batterie.

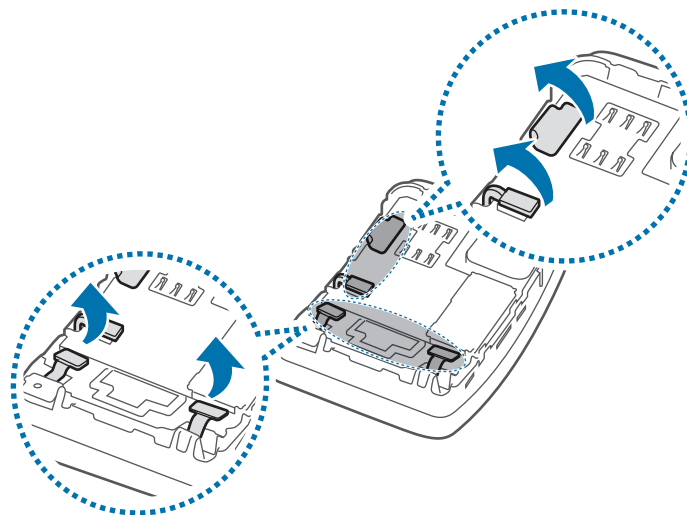

4 Enlevez la carte à circuits imprimés en la soulevant et en l'extrayant de la Gear.

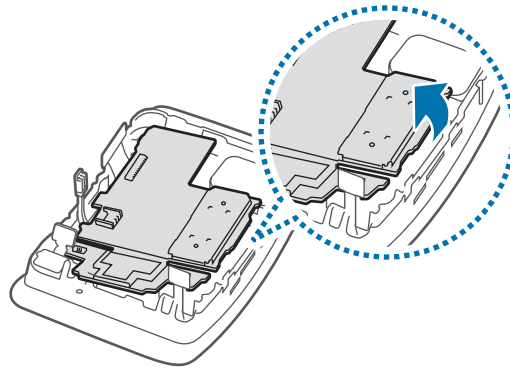

5 Retirez la batterie en tirant vers le haut les bornes de la batterie situées à droite de la Gear.

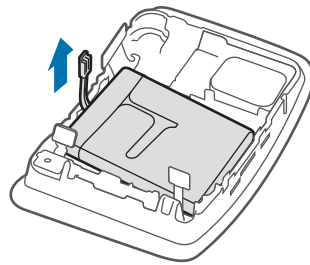

Droits d'auteur

Copyright © 2014 Samsung Electronics

Ce mode d'emploi est protégé par les lois internationales sur les droits d'auteur.

Il est interdit de reproduire, distribuer, traduire ou transmettre sous quelque forme et par quelque moyen que ce soit, électronique ou mécanique, notamment par photocopie, enregistrement ou stockage dans un système de stockage et de recherche documentaire, tout ou partie de ce mode d'emploi, sans le consentement préalable écrit de Samsung Electronics.

Marques

- SAMSUNG et le logo SAMSUNG sont des marques déposées de Samsung Electronics.
- Bluetooth® est une marque déposée de Bluetooth SIG, Inc.
- Wi-Fi®, Wi-Fi Protected Setup™, Wi-Fi Direct™, Wi-Fi CERTIFIED™ et le logo Wi-Fi sont des marques déposées de Wi-Fi Alliance.
- Toutes les autres marques et droits d'auteur demeurent la propriété de leurs propriétaires respectifs.